夕刊 京城日報
定價金一圓 一部五錢（夕刊）
發行所 京城府太平通一丁目三十一番地 合資會社 京城日報社

藥種問屋 株式會社 北島藥店 京城本町三 電話本局②七六一番 カタログ進呈

如何なる方法によつて わが威信を回復するか
淺間丸事件會談けふも續開

【東京支社電話】淺間丸事件に關する有田、クレーギ會談は廿七日の會談に引續き廿九日も行はれる筈であるが、前回の會談に於てクレーギ大使は英國政府の訓令に基きイギリス側の法律的見解を詳細に述べたが、法律上の論爭が何等本事件の解決に資するの所以にあらざるとは兩者とも意見の一致を見てゐるので、廿九日の會談においては主として如何なる方法によつて傷つけられた日本の威信を回復し同時に傳統的なイギリス海軍の面子をも傷つけないですむかが問題のある、ところで有田外相としては英艦の取つた行動自體に對する法律的問題は暫く措き、事件が東京の眼前で起つたことが日本國民の感情を刺戟したことを強調し、問題の解決に提示された獨人の釋放如何にかゝつてをり、現下の國際政局の[illegible]日本の國內政情に[illegible]することは英國自身に取つて必ずしも不利ならざる所以を說明することゝなり、これに對しクレーギ大使が如何なる態度に出るかは頗る注目されるところであるが、廿七日の大使と雖も問題の解決は政治的解決以外にないことを如實に認識してをり、本國政府に對してもこの點を[illegible]した模樣であるから、同會談の[illegible]政府に[illegible]せしめた有田外相が今次淺間丸事件でも果して前回同樣英國側を讓歩せしめ得るや否や同事件今後の成行は頗る注目される【寫眞は外相官邸に入る有田外相（右）とク英大使】

紳士協定成立か
諸懸案が搦めば解決長引く

ロンドン特電【廿八日發】淺間丸事件に關する有田・クレーギ會談の內容はロンドンにおいても發表されず政府當局及び各所關係もこれに對しては沈默を守つてゐる、而して政府當局は廿七日の有田、クレーギ會談に對するクレーギ大使よりの詳細なる報告を待ち[illegible]受けてゐる狀態で新聞報道で傳へられて來た會談內容についての日本外務當局談は却つて事件解決の困難を暗示するものと見られてゐる、尤も淺間丸事件のみに限る場合には有田、クレーギ會談によつて紳士協定成立の希望が然たいのではないが、之に支那を繞る日英間の諸懸案が搦みつくとなればその解決はしかく簡單でなく更に[illegible]ないものと見られる、外交界の一部では英國の對日態度強化を受け[illegible]文[illegible]との間に複雜な情勢が生じてくれば日本はドイツ陣營に移行するのやむを得ざるに至るやも知れず、かゝる事態が生ずれば[illegible]の不幸といふべきであるから、日、英兩國政治家の賢明な[illegible]る外交的處理こそこの[illegible]しいものであるとしてゐる

日米關係の正常化を說く
米紙反日策動に痛棒

ニューヨーク特電【廿七日發】日米通商條約失效の結果米國內の對日强硬論は益々昂んとし議會方面では對日武器禁輸を斷行すべしとの運動も行はれてゐるが一方かゝる反日紙の策動に反對し日米關係の正常化を說く正論もあり、左記に掲ぐるのはスクリップス・ハード系の新聞に一齊に掲載されたニューデール批評家として有名なレユ・ジョンソン氏の論文で現在の日米關係は米國にとつて憂慮すべきである旨を說いて左の如く論旨を展開してゐる

日本の對支貿易は米國の貿易全額に比べると到底取るに足らざるものであつてそのために戰爭を賭する等は愚の骨頂である、從來、我々は常に所謂自給自足に反對し世界貿易を增進せしむべく主張し、各國は何れも結局他國に依存せざるを得ない有樣である、從つて一方において、國民の相互依存關係を增進させながら一方において國家的目的のため突然この依存關係を切斷することは極めて重大な問題である、それが日本乃至諸國民に與へる反感は、その國の海岸を爆擊した場合と同じ程大きなものである戰爭が全く避けられない狀態に立到らざる[illegible]

錢塘江戰線【寫眞＝石門附近にて進發を待つ〇〇部隊…航空便】

所謂對議會策には全然手を染めず
政府誠意を披瀝、國民に愬ふ

【東京電話】政府は去る十六日新任直後の初閣議以來二十四、二十五の兩日を除いて連日閣議を開き阿部內閣當時の決定的要因と目された國內經濟對策の確立に全努力を傾注し、軍需用石炭の緊急對策樹立を第一に米穀對策、食糧問題安定策、低物價政策の完遂と物資增產方針の確立、闇取引の絶滅を期し戰時適正價格を決定し重要物資の國家管理、保險年金等の確立によつて通貨の回收をはかり、以つて惡性インフレを防止すべく更に消費の節約を目標として切符制度、物資配給機構の改善等全面的戰時對策の徹底化に着手せんとの態勢を示しつゝ新議會に臨み、新內閣としての指導精神について米內首相の一般施政方針演說によつてこれを明示し、國民生活の安定と國防國家の强化を目指して邁進せんとしてゐるが、特に所謂對議會策には手を染めず專ら誠心誠意國民の前に政府の所信を披瀝する[illegible]は一般與論の支持を得るものと見られるが、事變處理に關しても政府としてはその方針を闡明して所謂第二國とは輕々に[illegible]すまで自主的立場を堅持し事變處理問題と外交問題については議會開會中はその都度政府側より積極的に理解を求め國民をしてその方向を誤らしむることなきやう極力事變の處理に邁進する手配を執つてゐる更に國際問題についても出來る限り率直に述べて國民の批判を仰ぎその[illegible]議會開會の[illegible]政府は事變處理の手段に信頼して自ら地方を通じてその秘密にされてゐた物動計畫の內容についても支障なき限りこれを明かにして國民の眞摯なる協力を得て相共に時局を打開せんとの態度を取つてゐることは注目される、併しながら事態の進行は極めてデリケートなるものがあるので政府としては率直眞摯な態度を以て議會に臨むと共に、政府に對する一部の惡氣流に對しては終始靜觀の態度を崩さず淺間丸事件に關する國論に對しても政府は重大なる關心を拂ひ內外諸問題は實際上の解決によつて國民への回答をなさんとの誠意を[illegible]込を持つてゐる、從つて議會對策の如きは特に手をつけずこの見地から近衞內閣以來不必要と思はれた程賢明に開かれた議會の渡航の如きもなるべくこれを打破して議會政治を明朗ならしめんことを企圖してゐることは特に注目される所である

對ソ合作强化に好餌を投出す
蔣、靑島會談成果に狼狽

上海特電【廿八日發】今回の靑島會談により汪精衛氏を中心とする新中央政府樹立が愈よ確實となつたのに狼狽した蔣介石は躍起となつてこれが妨害工作をなしつゝあるが、重慶よりの支那側消息によれば、蔣介石は特使としてモスコーにあつて暗躍しつゝある賀耀組に蔣の命を受けてこの事態に對するためソ聯と重慶側との合作を更に强化する左の如き諸工作を進めつゝありといはれる

一、ソ聯と重慶政府側同一目標の下に極力中國の和平運動を破壞すること

一、ソ聯と重慶との調和及國共兩黨の關係を調整すると共に重慶政府より直接共產軍に武器を供給し可及的合作を確立化すること

一、兩者間に通商協定を締結しソ聯重慶間の交通路たる赤化ルートの發展を圖り之によつてソ聯の經濟援助を促進せしむる

一、武器貿易事業の合作を圖る

臨時閣議【東京電話】二十九日の臨時閣議は午前十時十五分より開催、新聞報告に對する聯名の議題行中の兒玉內相、松野鐵相總裁、議會休會明け劈頭における米內首相の一般施政方針演說草案を附議決定して午後零時十五分一旦休憩したが、午後三時より再開

國民の海外進出は天業恢弘の具現
小磯拓相車中談

【東京電話】新任報告のため西下中の小磯拓相は廿八日午後九時東京驛着歸京したが、歸途車中において時局問題、拓務行政などについて大要左の如く語つた

今次政府のなすべきことはもとより多い、事變處理を第一とし國際情勢への對處、國內體制への强化充實及び國民生活の確保などはその最も重要なるものであるが、今や東亞新秩序の建設の一段階たる新支那中央政權の樹立は正に目睫の間に迫つてゐる

◇

國際關係は依然複雜を極めてゐるが、帝國は自主獨往の方針を堅持し事變の調整すべきは調整し斷乎として進むべきは進む外ない、又國內體制の整備、諸般の施設計畫などを眞剣に[illegible]至誠奉公を期する全國民の一致協力とによつて益々强化充實を期せねばならぬ、若しそれ國民生活の確保に至つてはこれが對策に萬遺憾なからしむべきは論を要せぬ所である

◇

この秋に當つて我が外地たる朝鮮、臺灣など各地が中央の方針に對應協力して內外地一體の實を擧げ綜合國力擴充の方策實現に努めつゝあることは邦家のため欣快に堪へない、拓務行政としては拓務行政の各部門を通じて時局對應の方策を完了すべきであつて外地の地理的關係に於て國防上に資するは勿論、諸產業經濟を通じ資源的政策の擴充に各特殊性を發揮して事變處理に貢獻すべきである、而して內外地を問はず刻下當面の緊急對策を論ずるに當つては强權の發動も亦やむを得ないと思惟する

◇

凡そ國民の海外進出は天業恢弘の具現であり國力發展の繁榮に外ならぬ、今や約六萬の滿洲開拓民及び靑少年義勇軍は日滿不可分關係の强化と民族協和の達成とに努めもつて滿洲建國大方策の實現に邁進しつゝあるは誠に心强い所である

五塘附近の有力部隊潰滅

【廣西省八塘にて廿八日同盟特派員發】廿八日早朝廣西省五塘、路上の五塘附近に於て蠢動を開始した敵第五軍の有力な一部を認めた我が渡邊、林、〇〇部隊の精鋭は本廿八日午前八時半戰闘を開始し高地陣地を目指して一齊攻擊を開始した、猛烈な南支の夜は漸く明け山また山の高地に[illegible]敵の攻擊を巧に潰[illegible]しつゝ猛烈猛攻を續け早くも午前中には高地一帶を制壓、[illegible]ず攻擊を加へ戰果擴大中

反撃の敵を擊退
龍山の鐵壁陣

【杭州八日同盟】龍山鐵壁の敵を壓倒して新陣地を形成しつゝ鐵壁の防禦陣を固めた〇〇部隊は、龍山鐵城前面十五キロ附近に對し廿八日午前八時三十分三方面より出撃し來つた敵第十一、第四百三十七、第一部隊六、七百の敵部隊はわが鐵桶の猛擊に遺棄死

カルタリー鐵道完成

【モスコー廿八日同盟】第三次五ケ年計畫として注目されてゐたアコモリンスク、カルタリー鐵道（カサフクスタン共和國）八百キロは、起工以來八ケ月でレールの敷設を完了廿七日最初の試運轉列車がカルタリー、マグニトゴルスクに向つた、平價距離路線には同鐵道を要するが新鐵道の開通はドンベス、クツバスについでソ聯の第三炭田と稱せられるカラガンダ炭田とウラル冶金地帶とを連絡すると共にカルタリーからカラタンシエト（ワイルクツクの北）に至る所謂南シベリヤ鐵道計畫の一部をなすものである

芬蘭軍の戰況公表

【ヘルシンキ廿八日同盟】芬蘭軍司令部發表＝廿八日カレリヤ地峽方面は比較的平穩であつた芬蘭砲兵は敵の砲兵陣地を沈默せしめた、芬蘭軍はラドガ湖北東方面をソ聯軍を撃退し自動火器多數を鹵獲した、ソ聯機は芬蘭側の設施等に爆撃を敢行された芬蘭海岸砲台は海岸線に於て敵の作戰を側面より援助した、一方ソ聯空軍はイヴアル・サヴコスキー、クーサモヴアルチモ等北部芬蘭諸都市を爆擊したが、その際ソ聯機三機が擊墜された

撃墜九十四、小銃百、同彈藥一萬六千二百、機銃六、同彈藥四萬五千九百九十一、その他多數の武器を遺棄してもろくも潰走した、我が損害戰死三、負傷十一

本府辭令（廿七日附）

任本府檢事（二等） 五井 節藏
補海州地方法院檢事正 小野勝太郞
高等法院判事
退職を命ず
補釜山地方法院部長 米田 太市
判事
補大邱覆審法院部長 鵜澤喜代治
補京城地方法院部長
判事
補京城地方法院部長 森本 正
補全州地方法院判事
補京城覆審法院判事 川崎 猛
兎本職、判事堀も命ず
補京城地方法院判事 高原 富藏
補京城覆審法院判事兼京城地方法院判事
補高等法院部長 塙村 文雄
判事
補平壤地方法院部長
判事 上野 義渭
補京城覆審法院部長
補全州地方法院部長 佐々木日出男
判事
補大邱覆審法院判事 佐藤 保茂
補平壤覆審法院部長 畦田 秀雄
補咸興地方法院部長 谷口 義弘
補大邱覆審法院判事
補咸興地方法院判事 山本 嵩路
補平壤覆審法院判事兼平壤地方法院判事
補京城地方法院判事 坂口 公男
補京城地方法院在勤
豫備判事
補京城地方法院判事
補平壤女學校校長兼敎諭 石堂 萬一
陞敍高等官三等

專賣辭令（廿九日附）

阪賣局長加藤重宜依願免本官▲阪賣局長河野泰三命大邱地方專賣局

赤外線

有田外相は淺間丸事件發生以來自邸に泊り込んだりして努力をつけてゐる、廿七日の英國回答は削り色よいものではなかつたが『君の交折術は內科療法のやうなものでメスを用ひてキビキビ應す外科療法とも違ふんだ。そんなに直ぐ解決されるもので[illegible]ないぞ』と例の粘り强さを示した、これで戰時外交は內科療法だけでうまく行くかと外務省邸下で鼻が鳴つてゐる

▲釜山販賣所長▲阪賣所長中田森太郞命大邱地方專賣局在勤▲本府事務官陣內利夫命專賣局務專託

人

◇山田遞信局長 火事見舞御禮のため廿九日本社來訪
◇三田淳氏（三越京城支店長）新任挨拶のため廿九日本社來訪
◇三輪邦太郞氏（三越大阪支店次長）赴任挨拶のため同上【寫眞＝向つて右三田氏、左三輪氏】

時の錄音

金剛山の火事に生々しい、鶏龍の大火もまた生々しい。
×
火事の恐るべきこと、地震や雷、親爺の比にあらず。
×
一は不可抗のもの、一に本能の外なるの、ひとり火事のみは心の油斷より來る。
×
事變に荏苒に臨む時、烏有に歸する物資の損失は甚大である。
×
恐も依然あとを絶たさるは、民の心の油斷による。
×
天災と雖も戒愼せず、ない油斷せざるものすらあり。
×
大阪のガソリン車の慘事、死者、三百餘名を算すと。
×
あゝ國民に緊張ありや。喝！

本日夕刊四頁

病弱の赤ちやん
の根本療法として大評判の
新小兒藥「慈童」實驗集贈呈
疳虫、ひきつけ、夜泣、ね小便、胎毒、發育不全、栄養不良其他赤ちやんの病氣は總て體質の脆弱が原因。この弱い體質を新發明の小兒藥「慈童」の服用により根本的に改善强化してシンから丈夫に育てあげた全國のお母樣方からの嬉しい感謝狀の一部を集めた實驗集をぜひ御一讀下さい。
試驗十グラム入も共 ハガキで申込まれよ 實費元 大木合名會社 東京市神田區鍛冶町三ノ大通 大阪市東區淡路町一 全國有名藥店にあり
（價）一円、二円、三円、五円

三國志（121）
吉川英治作 矢野橋村畫
白面郎『曹操』（一）（出廬の卷）

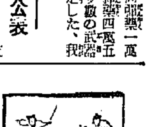

曹操はまだ若い人だ。誰に、彼の存在は近ごろ大きなものとなつたが、その年齡はまだ、白面の一靑年でしかない。

年二十で、初めて洛陽の北部尉に出られてから、數年のうちに、その才能は認められ、朝廷の少壯武官に列して、禁中紀綱、時局多事の中を、よく大職もせず、いよいよその地步を占めて、新府勢力の大官中に伍し、いつのまにか若年ながら錚々たる朝臣の一員となつてゐるところ、早くも嵐物でない素質は現れてゐた。

竹裏龍の系譜で、家柄も貴つたとほり、彼の家がらは、元來名門であつて、高祖劉邦が大業を立てゝ以來の——漢の相國曹參が末孫だといはれてゐる。

生れは、沛國譙郡（安徽省、亳州北南流域）の產であるが、その父曹嵩は、官に仕へたり職を辭して、早くから郷里に下り、今では職(河南省開封の東南)に住んでゐて老齡だが、なは健在であつた。その父曹嵩も、

『この子は奇態だ』と云つて、幼少の時から、大勢の子のうちで、特に曹操に可愛がつてゐた。

つてゐた。眼といふのは、眼中の眸のやうに細くてしかも光があるといふ意味であつた。少年の頃になると色は白く、眉は淡黑で、丹唇明眸——中肉の美少年ではあり、しかも口舌の辯舌も巧みで人も、

『恐いやうなお子だ』と、その鬼才に舌を捲いた。こんな事もあつた。少年の曹操は、狗鬪など一を知つて十を知るで、書物など手にとりついてゐる日はちよつとも見えない。遊蕩が好きで、馬を走つて郊外を遊つたり、早朝で不良を集めて村娘を誘拐かしたり、そんな事にかかりやつてゐた。

『困つた奴だ』叔父なる人が、將來を案じて、彼の父へ密かに忠告した。

『變な人だな』『まつたく、叔父さんは變な人ですよ。嘘を云つて、人が困つたり困つたりするのを見るのが趣味らしいんです。村の人も云つてるますね。——坊っちゃんは、あの叔父さんに何か憎まれてやしませんか』て。何でも、わたしの事を好意息子だの、困り者だの、父に讒言をもだのって、方々へ行つて、吹聴りちらしてゐるらしいんですよ』曹嵩は、けろりとした顔で、さう云つた。

彼の父は、その事があつてから、といふもの、何事があつても、叔父の言葉は信じなくなつてしまつた。

『甘いもンだな。親父は』曹操はいゝ氣になつて、彼の叔父に惡戲をしたり、放埒な日を送つて暮つた。

『あまり可愛がり過ぎるからいけない。親の眼には、子の良い才ばかり見えて、好才は見えないから』父の曹嵩も、ちらく良くない事を耳にしてゐた折なので、早速、曹操を呼びつけて、嚴しく叱り、一晩中お說敎を聞かせた。

翌る日、叔父がやつて來た。すると曹操は、ふいに門前に轉倒して、顏面の發作に襲はれたみたいな苦悶をした。

假病とは知らず、正直な叔父は驚きあわてゝ、兄の父親へ告げた。なので、顏色を變へて飛出して來た。父の曹嵩も、可愛い曹操の事た。——ところが曹操は平日門前に遊んでゐて、いつもと何も變つた所は見えない。

『曹操、々々』『なんですお父さん』『何ともないのか。今、叔父御が駈けこんで來て、お前が顏面の發作を起してひつくり轉つてゐる、大變だぞ、直ぐ行つてみろ、と云はれて仰天して見に來たのだが』『ヘエ……。何うしてそんな嘘つぱちを叔父は知らせたんでせう』『私はこの通り何でもありませんのに』

國策大附錄 婦人俱樂部 二月號は新年號以上の大評判!!
妊娠十ケ月と育兒十二ケ月寶典
中山安博士 小田正晴博士 共著
これこそ安產の極意書・丈夫な子寶が得られる育兒虎の卷
本附錄は、産科小兒科の二大權威が、立派な日本人を一人でも多くといふ國策に添ふため、責任をもつて發表された妊娠十ケ月と育兒十二ケ月の理想的指導書！既婚の婦人方は勿論、結婚間近の御婦人方の戰時下花嫁心得として見逃せぬ大寶典です。
（附）姙產婦と乳幼兒のかゝり易い病氣
姙娠惡阻・不時の出血・胎毒・流產・早產・子癇・乳腺炎・脚氣・肺炎・消化不良・麻疹・チフテリー・百日咳・疫痢・ビタミン缺乏症・猩紅熱・皮膚病等二十七種の完全な豫防と手當法
▲新しい中等學校入學試驗と母親の心得座談會
▲職業婦人の幸福な結婚法を語る座談會
▲殘り布・殘り毛糸を生かした家庭重寶品の作り方講習
小久保喜七翁の遺書に隱れた純愛秘話 親子の愛情は無緣ならず
生れて二十數年！小久保翁を[illegible]側にしたつて來た[illegible]つた生さぬ仲
生產化粧 竹田敏彥
國策小說 大の男に伍して堂々奮戰する美少女を主人公とした評判小說全篇
戰鬪小說 妻の天國 菊池寬
長篇小說 彩情記 吉川英治
小說 四季の夢 片岡鐵兵
現代小說 幾山河 武田麟太郎
長篇小說 父なきあと 原大作
新連載小說 ロマンスの歎き 佐々木邦
川口松太郎先生會心の大傑作小說 愛染椿
映畫に、流行歌に、滿天下全女性の人氣をさらつた
婦人俱樂部二月號は別册大附錄つき 定價六十錢
この外に特別記事滿載！戰時下の婦人雜誌は、何と云つても『婦人俱樂部』！賣切れぬ中に早くお求め下さい。各地書店販賣
大傑作小說!! 戀愛まで信じきつた良人に裏切れても、旣に一路を辿る榮子は、又してもいとしの君が子を失はねばならなかつた！あゝ悲劇の女主人公その後はどうなるであらうか？『愛染かつら』以上の大評判!!

讚へよ！紀元二千六百年
佳節の南山に聖火燦
あゝ神代を偲ぶ盛儀

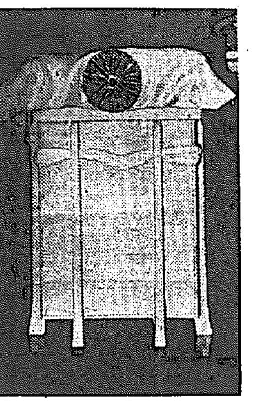

輝く皇紀二千六百年を迎へた半島の感激を朝鮮神宮では二千三百萬同胞の沸き立つ感激と赤誠を集めて二月十一日の紀元節祭は特に大祭の儀をもつて盛大に執行ひ、畏きあたりからは特別の思召をもつて臨時奉幣あらせられ、南總督供進使として奉仕、官民千五百餘名參列、嚴寒の中に肇國の大精神を偲び興亞の新紀元を祝ふことになつたが、時しも本社並に朝鮮聯合青年團が奉仕して迎へる皇大神宮の火鑽具と淨火が九日朝鮮神宮に到着、火鑽具は悠久太古さながらの聖なる火を半島の神殿に鑽り出して二千六百箇の神餅を調進神前に獻供するとともに、淨火は境内の篝火に移されて大祭の曉まで神代の火影を南山の空に描いて、この意義深い紀元節祭に莊嚴を加へ寶祚の無窮と國運の隆昌を祝ふことになつてをり、紀元二千六百年紀元節を中心とする南山聖地は正に未曾有の莊嚴な盛觀大繪卷をひろげる。紀元節祭は例年は中祭であるが今年は特に大祭で南總督供進使をはじめ、王公族代表、朝鮮貴族代表、文武官總代、道民總代、府民總代など千五百餘名參列、未曾有の大規模をもつて執行、又畏きあたりの幣帛供進をはじめ、全鮮各道各地より奉獻された海の幸、山の幸が山のやうに大前に積まれるはずで、九日の聖火奉迎後は直ちに淨火點火式、火鑽具奉納式、聖火獻火式が行はれ、夜は本殿において御饌調進式が行はれる、なほ紀元節祭終了後盛大なる直會が催され午後一時から神樂が奏される【寫眞=火鑽具奉還用の唐櫃】

ガソリンカー顚覆
慘！二百名燒死
けさ大阪省線の椿事

【大阪電話】二十九日午前七時二分大阪市此花區島屋町省線西成線安治川口構内に大阪驛發櫻島ゆきガソリンカー四二〇五六號（三輛連結、運轉手藤原安吉、隱居兼夫、堀田寛）が入構の際最後の一輛が脱線顚覆した上燒失し、ラッシュ時で通勤客を滿載してゐたことゝて死者約二百名、重輕傷者百名を出した

大部分は職工(住友伸銅)

【大阪電話】二十九日午前六時四十分大阪驛發省線西成線櫻島行ガソリンカー一六二一號—三輛連結（運轉手藤原安吉(三七)車掌堀田寛(三〇)）がラッシュの職工等を鈴なりに乘せて同七時廿分頃安治川口驛に入構、大阪市此花區島屋町踏切に差しかかつた際、突然最後部の一輛四二〇五六號（一輛、二百八十名）が脱線顚覆、同時に火を發し乘客住友伸銅、汽車會社、大阪製鐵工所職工等約三百名中二百名は見るも無慘な燒死を遂げ、他の百名は重輕傷を負つた、現場には死骸が算を亂してゐる、なほ百名は赤十字、

ツカダニのワイシャツ

更に廿一名死亡

【東京電話】大阪のガソリンカー顚覆事件につき廿九日午前十時十分鐵道省入電によれば、被害車輛は最後部の一輛だけで前部の二輛は無事、病院に收容した重輕傷者は白廿名（前報二百八十名は誤り）に對して三百名の乘客を乘せたに因るものである、當時職工の出勤時間に當つてゐたとはいふものゝ平時でも同様の職工詰め運轉を行つてをり、西成線電化の實現を前にしてこの慘事を見たものである

回生、秋澤、末岡、住友各病院に收容、手當を加へてゐる

國家的損害
大村大鐵局長談

【大阪電話】事故の原因は未だ調査中であるが定員超過のため遠心力を大きくしたとは何んとも申譯ない、然も人的資源不足の折柄多數の職工を失つたとは國家的にも損害は大きい、午後全面的對策會議を開き應急對策方法その他を決めた上現場を視察する豫定である、本省から大臣代理として長崎運輸局長も西下したから同局長歸京後根本對策が立てられることと信じてゐる

原因は定員超過

【大阪電話】未曾有の慘事勃發とともに大阪鐵道局では二十九日午前八時鐵道局長、伊藤運輸局部長を現場に急派善後措置を執らしむる一方、森局長も急遽首腦部各課長を集め緊急對策を協議しつゝあるが、本省からも長崎運輸局長が同朝東京發列車で慰問のため西下した、午前十時現在判明した死者は二百名を下らず、うち附近病院に收容したものは

	死者	重傷
末岡	一二	三
秋澤	五	一九
住友	一四	六
菅藤	〇	三
計	三一	五三

で百五十以上の死者は今宮安治川口驛構内倉庫、荷物置場、石炭置場等に天幕を張り筵を敷いて並べられてをり、大鐵局では直に宿棚二百個を急遽したが慘事の原因は定員超過

五十三名、中收容後死亡したもの廿一名被害車には約三百名が乘車し中二百名死亡、約百名が重輕傷を負つた

【寫眞=國際愛の金さん一家—右から二人目金相淵氏一人置いてヘレナさん】

忘れ得ぬ故郷の土
狂瀾の歐洲から"金髮"を伴ひ
國際愛の金氏歸る

歐州戰亂の飛沫を受け、折角築きあげた地盤も何もかも抛げすてゝ金髮碧眼の愛妻ヘレナさん(三〇)と五人の愛兒と共に着のみ着のまゝの姿で我が大使館の情ある取計らひでやつと懷しの祖國半島に廿餘年ぶりでかへることが出來た國際愛の一家、元山出身金相淵さんは廿八日午後のぞみで入城黄金町の半島旅館に落ちついた、金さんは故郷の和かさにホッとしてつぎのやうに語つた

「一切合切歐洲は狂瀾の渦です私の生活してゐた處はドイツ東プロシヤ、クンビネンで五百人九十三家族の大集團の首行者でしたがヒトラー總統擧政の中和に生活でしたが、獨波の戰爭は洪水のやうに我々の生活を持ち去りました、わが大使館の情で歸れましたが、十三年かゝつて築いた生活などはもうどうでもよろしい、もう矢張り故國よりいゝ國はありません、生れ故郷の元山に落ち着くかどうかは未定です、廿年振りにかへりましたが朝鮮がかくまでに進んでゐるとは思ひませんでした、皆さんへとして新東亞建設に一丸となつてゐる姿に力強いものを感じました、支那と戰爭がやつてゐるからこの和かさはどうです、やつぱり祖國が一番よいと思ひます、あちらはもう戰爭開始と同時にあらゆる必需品が配給制度なのです、ハンカチーフ一つでさへ手に買へぬのです、日本は涙の出るほど豐富としてゐるではないですか、戰禍で故國に歸つた同胞は伏見丸だけでも八十人もありました

湯河原大火　損害八十萬圓

【湯河原電話】二十八日午後十一時四十五分頃神奈川縣湯河原町湯河原旅館(桜井タツ)方から出火、三階建の同館を全燒し藤木川を隔てた同町の同旅館別館に飛火し湯河原觀光局を始め旅館組合に延燒、小松屋旅館、日出館、宗太旅館、藤屋旅館等の中心地十七戸を燒き燒つて廿九日午前三時五十分鎮火したが投宿客多數のため非常な混亂を極めた、原因については所轄署で調査中であるが、損害約八十萬圓

マダム入水
【釜山電話】廿八日午後十時十分ごろ釜山府大廳町中央から内地人女の身投げしたのを通行人の府内寶水町一九三六米谷福蔵々員南太郎(三〇)ほか二名が發見し折よく持合せたロープをつなぎ合せて一人を吊下ろし沖合に浮きつ沈みつ苦悶してゐるのを救ひ上げた、取調べの結果同女は平壤府○○町四七飯食店の某北原フミ(三七)で複雜な事情があるらしく目下釜山水上署で保護し取調中である

物騷な落し物
廿八日午前十時半ごろ京城府黄金町四丁目二九八番地朝鮮ホテル事務員吉沢さん(三七)方の門前に鑑識器械が甘本落ちて包裝のまゝ落ちてゐるので主人がビックリして本町署に屆出たが、これは鑛物の疑ひがあるので本町署では取調中

いつまで續く"三寒"ぞ

お正月の頃は"今年の冬は暖かい三寒四温つゞきだ"と喜んだが一月十五日以來形勢急變、今度は四温抜きの三寒つゞき、まさか内閣更迭と歩調を合せたわけでもあるまいが米内丸出航以來半島の空は低溫零下十五度内外、今に四温が始まるかと每朝の期待を裏切る冷たさ、半島名物の三寒四温も二十六日年の新紀元を迎へて暖冬、寒も暖くて大時化……どうやら三寒四温とは三月まで續く四つゞいたベタ寒さだ、いけない一月から暖いといふ意味に變つたものらしい、けさ廿九日も朝は零下十四度一、正午は九度、測候所の仰せでは「明日も同様、いつまでつゞく三寒ぞ…"暖"はいつ來るか判りませんとのことだ

畏し、御製を賜ひ
天機殊の外御麗し
新年歌御會始の御儀

迎年祈世

御製
西ひかしむつみかはして榮ゆかむ
世をこそいのれとしのはしめに

皇后宮御歌
この秋のみのりよかれといのるかな
ためしなき世のごしをむかへて

皇太后宮御歌
にひさしに大みよいのるまごころは
神もたすけて守りますらむ

【東京電話】歌會始の御儀は二十九日宮中新年歌御會始の御儀は時刻午前十時に大御殿において執り行はせられた、古式に則りて披講の儀は嚴かに執り行はせられ、大宮の御歌を始め、閑院宮、伏見宮、梨本宮の各殿下、近衞文麿公、平沼騏一郎男、宮内大臣、侍從長、内大臣等参列、陛下には竹田宮同妃、賀陽宮同妃殿下を始め皇族方並に宮相、百武侍從長以下御前に參進披講終へさせられて、午前十時出御あらせられた、大宮御所にて陛下の御本位に參進、尋常し奉り、次々に披講あらせられて、前田侯爵以下讀師その他が參進、讀師大原重孝伯、講頌以下の諸役、講師坊城俊良子、發聲綾小路護子爵等が古式ゆかしく御製を奉る、まづ入選歌が披講され、最後に御製が披講されたが、天皇陛下には御機嫌麗しく天皇皇后兩陛下にも大勳位雍仁親王妃を始め皇族方の御歌を次々に披講して奉つた

大勳位雍仁親王妃
勳一等　勢津子
ためしなきとしの始に世のさまも
あらためたまへあめつちのかみ

大勳位宣仁親王妃
勳一等　喜久子
みこころをやすめまつらむ御代をのみ
としのはしめにただ祈るかな

大勳位陸軍少將　李王垠
としあけていくさのにはのはてまでも
みいつかかやく世をいのるかな

大勳位李王垠妃
勳一等　方子女王
かしはらのとほつみおやをしのびつつ
ふるひたちなむとしをむかへて

勳一等李鍝公妃
勳二等　誠子
おほ君のみたてとならむ男の子らに
のひよといのるとしのはしめに

選歌

皇太后宮職御用掛 正六位勳五等　山中貞子上
としたちてまつこそいのれおほみうたあらたまの年をかくに人のむつびあふよを

中支派遣小倉部隊 從七位陸軍軍醫中尉　中村光慶上
昨日まで仇と呼びし國人と初日に祈るゆるぎなき世を

中支派遣今川部隊 陸軍輜重兵一等兵　武田仁穂上
新らしき年を迎へてたゝかひにはげしき年を送る御代の榮を

東京府竹田十朗妻　信子上
あたらしき年の始にむかへていのるかなつるぎを鉄にもちかへむ世を

愛知縣　西澤侯太郎上
おごそかに世をいのるか大神原たくあかつきやみに初詣して

六十九名避難中
濟州島の難破漁船

【濟州島電話】全南濟州島沖に於て去る二十四日、全羅南道濟州島に暴風のため遭難せる漁船二十九隻（乘組員九十名）については捜索中であつたが、廿八日迄に判明した所によれば流失九隻、破損二隻で死者一名、行方不明九名、十八名に及んでゐる、殘る六十九名は無事避難してゐる

フヰリッピン人オンルビア氏他長以下九十九名及び乘組員十三名も遭難同遭難を免れた（二）以下九十九名及び船舶十三名を救助せられて紋付して歸國する

新たなる決意
要望
來る愛國日

來る二月一日の愛國日は特に本年の紀元節が紀元二千六百年の佳節にあたる意義深いものであるので、擧國一致の決意を新たに……

趣味と實用のパカチ
三越 本町一 ちんや

内地の贈物には

怪しき男
廿八日午後六時四十分ごろ京城府鍾路方面へ去つてゆく非常線の網にかゝつた怪しき男を引捕へると、中から抜き取つた反物六足を所持してゐた、この男は京城府舟橋町二八〇ノ一居住無職崔某と判明

遭難船救助の浮島丸歸る
【神戸電話】米國汽船ケソン號乘組員

鮮鐵の文化映畫
二月末クランク
鮮鐵の文化映畫は文化映畫製作の委囑を受けた映畫製作所が鮮鐵との打合せを終り廿九日京城を歸京したが、二月末再び來鮮クランク開始の豫定

捨子
廿八日午後八時ごろ京城府館洞町一〇七ノ二三前に生後九十日位の男の子が捨てゝあつたので西大門署に屆出た

壓死
【釜山電話】釜山府佛町一三一番地大池回漕店人夫金〇〇は廿八日午前十時四十分ごろ釜山港内碇泊中の日本郵船スポン丸（七八〇〇トン）の荷役中突然クレインのロープが切れたため落下した荷物の下敷きとなり頭部を折られて即死

集金詐欺
廿七日午後三時ごろ京城府旭町二丁目五番地佐々木嘉太さん方へかねて出入りの府内大平通一ノ七六某が同家の集金員と自稱する國民服姿の男が訪れ電燈代金の外十圓を受取つて行つたあと本物の集金人がやつて來たので詐欺にやられたと判り本町署に屆出た

行倒れ
廿八日夜九時ごろ京城府水町一八一京城線上電車停留所附近で住所不定者還元(五〇)が凍死に瀕し行倒れてゐるのを工事人夫が發見手當したが死亡した

泥的待て！
京城府黄金町三八二ノ一番地崔承瑛さん(三〇)は廿八日午後六時ごろ鍾路某酒幕から交織夜具六疋時價三百圓のものを盗み出し靴路を降りて下の方へ逃走したところを警官に發見され、本町署員に逮捕された

日系官吏の瀆職
奉天で發覺

【奉天電話】滿洲國通化省以下日系官吏の瀆職事件が奉天警察廳の手によつて摘發された、同省の下に運ばれようとしてゐる、奉天高等檢察廳では一月廿二日以來鐵道地方檢察廳を指揮、通化省の瀆職事件に關係あるを以て日系官吏の不正事實の摘發に努めつゝあつたが十七日通化省實業股長、現高平縣參事官丸山今朝清を拘束、更に二十五日には通化省會計股長桐生次郎、前村股長中島鍋鐵の兩名を勾留取調中であつたが、廿六日午後七時延吉市境町の自宅より引致、通化省會計股長吉田俊一を逮捕するとともに通化縣經濟股長に勾留し嚴重な取調べを開始したが、犯行は頗る悪質なることを濫用し、不當價で土地を強制的に買收せんとしたものである

義勇制、二月中は一日を第一日として國民精神總動員運動の基調を總動員精神の發揚に置き、之を基調として東亞新秩序建設に邁進する國民の新たなる決意を促すこととなり各道知事宛通牒を發した

惡性中耳炎流行！

[illegible]

胃腸がわるい、てはすぐトモサンを！
評判の新藥 七〇錢・一圓五〇錢 各地の藥店にあり

京城工業學校
生徒募集

朝鮮總督府 電氣工士養成所生徒募集（京城府元町三丁目一番地）
一、募集人員 高等科、普通科各百名
一、入所資格 高等科十七年以上二十五年以下ノ男子ニシテ中等學校卒業者、普通科十五年以下ノ男子ニシテ高等小學校卒業者
一、願書締切 各一月末

生徒募集
日本高周波從業員養成所
成北・城津邑・雙浦町
一、目的 工場從業員技能者養成
二、募集人員 一〇〇名
三、修業期間 二個年
四、在所中ノ待遇 一切要セズ
五、手當 支給ス
六、應募資格 滿十四歲以上十七歲以下
七、修了後ハ日本高周波重工業株式會社ニ入社
八、出願手續 願書締切 二月一日
九、入所期日 昭和十五年四月上旬

陸軍合同慰靈祭御用達
こしやま
デンワ ④251

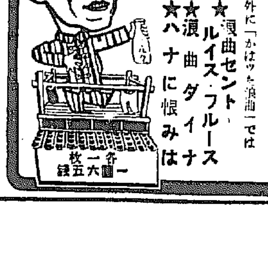

テイチクレコード
美ち奴
廣澤虎造
浪花節 吉良の仁吉

秋屋の花らっきょう

ヤスメ！グリコ タベナサイ

コロムビアレコード
白蘭の歌
支那の夜
新妻問答
愛染かつら

名義書換停止公告
當社定款第十三條に依り來る二月一日より二月七日開催臨時株主總會終了の日迄當會社株式名義書換を停止す
昭和十五年一月
岩村鑛業株式會社

朝鮮殖産債券賣出
朝鮮殖産銀行

堀部安兵衛

（170）　一龍齋貞山（演）　矢島健三（畫）

計　入（七）

大石内藏之助はピタリと睨みに面を付けまして、上野介の前へ膝をくし膝を進めました。されば誰一人として手出しを致す者はございません、周圍をグルリと取巻いて睨んで控へて居る時に、内藏助が、

内「さて某に於ては播州赤穂の城主、淺野内匠頭家來、大石内藏之助良雄と申しまする者で、去年三月十四日主人内匠頭傳奏御馳走役仰せ付けられ候處、殿中松の御廊下に於て、貴公へ主人及刃を仕り當日切腹仰せ付けられ、赤穂の城地は御召上げになり、家名斷絶仕り候、かるが故我等一同主人内匠頭御遺志を繼いで、今晩推參致し御目通り仕つてござる、今は遁れ給ふべき處にあらず潔く御生害遊ばしまするやう、憚り高貴の君に渡らせ給ふ故、我々が決して御無禮は仕らん、是は主人内匠頭生害仕つた短刀でござる、願はくは此の短刀を以て御切腹を御召し候い、御介錯は我等が致すでござらう、イザ御生害遊ばさるゝやう……」

内藏助はそこで内匠頭御切腹を遊ばした時の短刀を取つて、上野介へ突き付けた、此の時に上野介が、アヽ左樣か、然らば腹を切るから介錯を致して與れよ、天晴れ汝等は感心な者共であると、潔く腹を切つたならば吉良上野介も死に花が咲いた、處が上野介は至極未練千萬な男だから、どうして腹を切る處ではない、三文の自腹さへ切れつこありません。

上「イヤ、アノ某は上野介では御座らぬ、某は他の者で御座る、上野では御座らぬ」

眞青になつてブル〳〵顫へて居る、そこで大石もかくなる上はと、

内「さて御生害あらせられねば止むを得ん、御覺悟遊ばすやう、最早武士の禮儀も是までゞござる、御覺悟あれ」

と、短刀を取つて立ち上つた内藏之助が更に、

内「如何に上野介殿、殿一生の無恥、身に餘つて候ふを致しうし、主人内匠頭に殿度恥辱を與へ、面目を失はせたること、主人止むなく殿中刃傷に及び、時に差止める者ありて惜しくも貴公を斬し洩らし、剰へ無念の御生害を遂げられたり、依つて我々四十餘名の家臣亡君の仇を報ぜんと、艱難辛苦一年九ヶ月に渉り幸ひ今こゝに對面の素懷を、願はくは、足下に參つて亡君の墓前に此段を申上ぐる我々共、イザヤ覺悟致されよ」

上「イヤ我は上野では御座らぬ……」

と逃げようとする上野介の胸倉を取つて、徐ろに短刀をズブッと刺した。

「ブッ」

と、悲鳴をあげて上野介のた打ち廻つて苦しむ所を、

内「思ひ知つたか」

と内藏之助は止めの短刀を刺す下、續には間十次郎が第一番に上野介を突いたのであるから、

内「其方速かに御介錯をさつしやい」

十「心得たり」

と十次郎後へ廻つて大刀を振り下す。

十「エイッ」

鮮かなる手際に上野介の首はポロリと胴へ落ちた。武林唯七は上野介の着て居りましたる白無垢の袖をビリッと引き取つて、それへ首級を包みました。一同の面々は皆血潮に塗れて居ります。やがて玄關の方へ一同が集る、表門は表裏一致し討ち入りました時に持つて參りました道具、是は悉く屋敷へ取り殘して置くのは、討ち入りの法ださうで、是れにはチヤンと名札を付けまして後に公儀の御役人が御出でになる時の證據に致しますのださうです。

商業登記公告

[illegible]

咸興地方法院

イマヅビタ素

還芽の五百倍のビタミンBと多種の有効なる保健料

病人・弱い兒は

[illegible]

DISEPTAL = 4-(4'-Aminobenzolsulfonamido)-benzolsulfondimethylamid … H_2N⟨⟩SO_2NH⟨⟩$SO_2N(CH_3)_2$ ……

二基スルフオンアミド劑 國際最高規格品

化膿 淋菌 撲滅！

ヂセプタールは

1 淋疾をはじめ膀胱炎・中耳炎・肋炎・丹毒・肺炎・白帶下・産褥熱等を起す細菌を一内服（一日三回二錠宛）だけで根絶させる國際最高規格品。

2 三―五日の短期間に、衛撃療法を完成する簡易・適確な化學療法として醫藥界の賞讃を集めてゐる。

3 しかも、同類市販品中、純粹度最高の故に副作用の不安皆無。一錠〇・五瓦含有、二基スルフオンアミド劑中最も低廉に提供。

二〇錠（三・五〇）　百錠（一五・〇〇）

全國一流藥店・百貨店販賣

（品切の節は直接振替で中外新藥へ御注文下さい）

製造發賣元　東京・池袋一丁目　中外新藥商會　振替六八六八

代理店　東京・本町　小西新兵衛商店　大阪道修町　安原喜三郎商店

効く濕布藥（しつぷやく）【末粉】ビスメン　藥店で評判！

活性藥用 ドーコ

うれしいかな この感觸（タッチ）！

ニードの良さは この快い使ひ心地と爽さに負けぬ榮養補給作用です！

見本進呈　大阪市東成區中濱町二　平中貿易株式會社

一年の計は先づ調髮から　伊豆椿本舗 大槻彩芳園

伊豆椿 ポマード

フンドータカの あるところ 聲價 愈々高し

仁川　高杉醬油醸造場

京城府岡崎町七番地　入院隨意　野崎肛門科　院長 野崎愿　電龍(4)九九三

キングレコード

流行歌 玩具と兵隊　樋口靜雄 唄

哀調切々……胸をうつ傑作

昨日陥した敵壕で拾つた玩具の支那ラッパ誰が捨てたかしらないが吹けばさびしいその音色

―片面― 夕陽の新戰場　三門順子

皆さまのメガネ店

京城帝國大學醫學部眼科・各醫專・各私立病院眼科指定

京城府本町二丁目　大學堂眼鏡店　電話本局(2)二三七五番　振替京城一一二九番

△支店所在地　平壤府本町六　大學堂眼鏡店

御願ひ！

贈りものに 夏川のお茶

極上絹糸製 カスミ網

三間 四十錢　四間 參圓四十錢　四間 四圓四十錢　五間 五圓五十錢　一反 參圓五十錢

京城府明治町一丁目　漁具卸商　秋岡商會

ネクタイ ワイシャツ 專問　ミヨシ　京城本町二　電本七二九

安心して 染められる！

高級染毛劑として和洋髪何れの方にも愛用されてゐるのがるり羽です。全くの自然の色艶に氣持よく染ります。

湯に溶くだけで直ぐに染められ、染上り後の乾きが早く、染着力強くて永く保ち、毛質を絶對にいためず、襟枕を汚さぬ理想的染毛劑です。

廿五セン　卅五セン　（全國藥店ニアリ）

赤毛染　るり羽

家傳 サンレイ　無臭にんにく

定價一圓五十錢　京城 蒜經商會

廿六日　京日文化映画劇場

極彩色漫畫 こどもの夢（封切）

英艦淺間丸を停船　双葉山遂に敗る　シユペー號自爆

◎アサヒホームグラフ　◎◎怒濤萬里　不死身の自動車

京城・三中井・昭和通

朝鮮總督府專賣品　正確で永久に狂はぬ　仁丹型体温計

貯金報國　朝鮮貯蓄銀行

賛化病院　醫學博士 古城憲治　内科 小兒科　入院隨意

德永小兒科　入院隨意　醫學博士 德永勲　電話(光)1960番

義手足 コルセット　京城長谷川町　高野義肢製作所

京城婦人病院　院長 工藤武城　松本泰治

保冷 保温　斷熱 防音　材料販賣 工事請負　湯澤商店工事部

朝鮮地圖販賣元は　小林又七朝鮮地圖部

漁具 麻 縄　問屋 ◎マルニ商會　釜山府南濱町一丁目五

松浦整形外科　醫學士 松浦升男

精蔘

パピリオクレーム

ぷるっと、思はずふるへるやうな朝、顔が硬ったら、そのクリームは考へものです

内科 胃腸病 脳神經科　北島醫院

時計　寫眞機 蓄音器 レコード ラヂオ 受信機　明時堂

クラブ歯磨　口腔疾患を防止！

健康と美を生み だす強い淨化力 八大特許應用の 最高藥用歯磨！

齒槽膿漏と ムシ歯豫防

歯ぐきが退縮して歯のあいまにすきまを生じ悪臭と共に歯根が現れだし歯が次々にグラ〳〵抜ける恐しさ……藥用クラブ歯磨で歯ぐきも共にマッサーヂなさいますと、歯槽膿漏を防ぎ咀嚼力を旺めます

一たびバイキンに冒されると、歯が駄目になるばかりか、健康と美を忽ち破壊して行く國民病……ムシ歯の當撲防には清掃・藥効力の強い藥用クラブ歯磨で口中の有害菌や歯石を御一掃下さい！

豫防醫學の再認識を！

榮養を低下させ體力を減失するムシ歯・歯槽膿漏！　豫防醫學の立場から、歯磨なら、先づ口中の有害菌を淨掃し口臭・歯石を除去してから……藥用クラブ歯磨が一番……と激賞されてゐます。八大特許の歯磨によつて得られる強い淨化作用と性能あればこそです。

H―104

壓倒的な大藏省の役割 戰時下英國銀行界（下）

この發表に關聯して收益の點ではどうなるかといふに、相對的にいつて恐らくこの新業務は手形交換所加盟銀行にとつて特別利益あるものではないに反し、個人銀行がこの業務を失ふ事で蒙る損失には無視出來ないものがあらう

銀行界の動向

上記の如き新興領域でなく在來の國內銀行業務につき政府統制の增大が如何なる影響を手形交換所加盟の諸銀行に及ぼすかといふに、先づ貸出し需要の減退が惹起されるだらうし、又これに關聯して長期及び短期の諸政府債引受の增加も豫想される所だらう、尤も商業面に工業關係からの銀行の貸出しに對する需要が減退し出してからは既に久しいので、これは今に始まつたことではない、この傾向を生むに至つた原因はイギリス工業における集中化運動とイギリス巨大コンツェルンの中で金融的自足が段々達成されつゝあるといふ事實である。これ等の巨大なコンツェルンは今では各個別に獨立してゐた當時よりもずつと大きな資本を擁してをり、又金融的に銀行のクレヂット供與にあまり依存しないでもやつて行けるやうに經營されてゐるのである

かくの如き諸工業部門の銀行の融資からの獨立傾向は政府の大部分にわたる工業部門並に商品市場統制に伴つて益々增加する性質のものである、何故と云へば普通なら銀行の融資乃至手形引受手形で賄はれてゐた原料品の買入れは現在の如き原料品の戰時統制下にあつては容易に政府の金融的援助を仰いでこれを賄ふことが出來るのである

銀行の立場からいへばこのことは今迄は貸出金と商業手形で占められてゐた部分に大藏省證券と中期政府債を代置しなければならぬといふことになる、かゝる傾向の生む結果を想像することは別に困難なことではない、即ちそれは銀行業といふものが段々機械的な機構になつて行き、今迄よき銀行家のみが持つとされた融資に對しての判斷力とか創意の發揮とかいふものはあまり要求されなくなつて來るといふ事である、尤も大銀行にとつてはこの傾向もそれ程の脅威ではなく、多額の流動資金並に預金の貯水池としての役割を果して行くことであらう、これら大銀行は其大な資金と又手形交換機構とにより引續きイギリスに於ての資金移轉の爲の非常に有能な機關としての活動を止めないことだらう、併し乍ら銀行業のもつと創意的な部面について見るならば、戰爭以來の動向は銀行業を劃一化しその活動を單純化する傾きがあり、もしこの傾向が極端になつて來れば政府の銀行國有化說が有力になることも又必至であらう

戰爭と割引市場

大藏省證券は割引市場において更に壓倒的役割を演じる、戰時財政を賄ふ必要から政府證券類が市場に增加して行く事は時日の問題であらう、この政府債の增大は戰爭によつて又政府の重要商品市場への金融的介入によつて齎らされる商業手形の減少を相殺して餘りあるものとなりう、その上現在金綫券類の取引に積極的に參加して來得てゐる割引商社がこの政府の證券市場に於て既に相當な地步を占めるといふことも明かなところだらう、かくて割引市場において益々政府證券が特殊的な關心の對象となつて來るに伴れ、漸次割引市場の機構にも惡化が齎らされ、集中化の傾向が此處にも著しくなつて來よう

最後に一番割の惡い役割を買つてゐるのは商人銀行並に手形引受業者である、ロンドンにおいてこれら業者が優勢を占めてゐた爲替業務は、政府の爲替管理と共に手形交換所加盟銀行に奪はれて行つてゐる、又新規起債も行はれないため、資本市場の政府統制の續く限りこの方面でも彼等は行詰つてゐる、その他彼等の國際的な手形引受業務も政府の商品市場侵入によつて大打擊を受けた外國證券取引業者等の輸取り商內も彼等の活躍舞臺であつたのだがこれは嚴重な政府統制で殆んど不可能となつて了つた戰時の統制下には彼等の機敏な創意性も發揮するに術なくこの部門にも又集中化の傾向が顯取されるのである

日銀發券制度根本的改正 最高發行制限採用 前年の最高發行額を基準

【東京電話】日銀の兌換銀行券發行限度は第七十三、七十四議會の二回に亙つて通計十二億圓の臨時擴張が實行され、現在の日銀兌換券發行の限度は正貨準備の三億百萬圓を加へ二十七億百萬圓となつてゐるが最近の通貨膨脹傾向により昨年十一月以來限外發行の常態化するに至つたので、大藏當局を中心に利害、貨幣、國民大衆生活及び發券制度の根本的改正の檢討中であつたが、愈々日銀兌換券發行限度制度に根本的改正を加へ最高發行制限制度を採用することに大藏當局見一致し、今議會に右に伴ふ兌換銀行券條例改正法律案を提出する豫定である

然して今回の最高發行制限制度においては從來の制度による正貨準備並に保證準備の觀念とは異なり、最高發行限度內において地金銀、國債、確實なる證券又は商業手形を總括的に準備として銀券を發することしての點において又別個の發券制度に組替られる譯である、然しこの場合最高發券制限の基準を如何に求めるか、或は平均發行額をとるかは未定であるが、大體昨年の最高發行額を基準とし、これによつて割合を加算し最近の最高發行限度を自動的に決定することとしこれを超過する時に限外發行の出現となる、なは最高發行制限制度は十九世紀以來フランスで採用され、一九二八年まで繼續した前例があるが、同國の制度は限外發行を認めず、且つ採用發行限度が一定額に固定されてゐた點が異るもので今回の制度は全く畫期的な發券制度としてゐる

滿洲金融、農事兩合作社合同

【新京】滿洲における金融合作社と農事合作社とは嘗てその遂行事業が酷似した機能を持つてゐることから兩社の合同が問題となつてゐたが愈よ正式に合併となり名稱も興農合作社と改め活動を開始することとなつた、元來金融合作社は內地の信用組合、農事合作社は所謂信用組合以外の產業組合に當るもので、前者は農民、小工業者への資金貸付、後者は製品の販賣斡旋を主たる事業としてゐたが、併し乍ら農民への貸付は農產品の販賣斡旋をなくしては圓滑化せず、又農產物の販賣斡旋は資金の貸付なくしては行ひ得ない、このため兩合作社の合併となつたもので各省、縣、市にある各合作社の支社は整理せず從前通り存續せしめる模樣

合理的な配給を期す 七分搗米の品質は漸次改善 小笠原京城食糧配給組合長談

京城食糧配給組合は廿七日創立を見たが、今後の食糧配給に就て組合長小笠原義雄氏は左の如く語る

現在京城府內には相當の米が入つてゐるが、偏在が著しい爲配給は必ずしも圓滑とはいへない、この更配給組合の創立によつて今後は合理的に行はれると思ふが道內の需給狀態は必ずしも樂觀は出來ないやうである、なほ現在配給されてゐる七分搗の品質については今後檢查所の活動と加工業者の精米施設により次第に改善され遲くも二月までには一等白米級の七分搗を提供することが出來ることゝならう

漁業用物資需給難打開 七委員近く東上

重油、マニラロープ、綿網その他漁業用物資の需給は漸次逼迫化し重油を始めとし各漁業は水產生產の擴充を阻へ、その業務に少からぬ影響を受けつゝあるので、これが對策として漁聯、水產組合、水產會が聯合、委員七名を選び、二月一日京城發東上企畫院、商工省其他關係方面を訪問、朝鮮漁業の窮狀を把握せしめ以つて物動編成に際する朝鮮側への十分なる考慮を要請することになつた

石谷理事先行 漁業組合中央會では別項聯合委員として石谷理事を派遣することになつたが同理事は一行より早く廿九日東上同時に大阪における各メーカー側との物資引取方法並に大阪出張所開設に關する折衝準備をなす

各道產金懇談會 愈よ來月五日から開催

金增產國策の遂行に萬遺憾なきを期するため本府產金課では各道で產金懇談會を開催すべく準備中のところ、愈よ來る二月五日から十三日にかけて全鮮十三道一百九十七金山に亘り產金關係者五百九十四人、遞信關係者百二十九名、合計七百二十三名を招集隔意なき懇談を行ふこととなつた、日程次の如し（開催場所は各道廳）

道別	開催	本府派遣官 產金十係	遞信線十係
京畿	二月五日	產金課長、大賀技師、江見屬、技手	山田技師
忠北	二月九日	多田技師、無煙林鑛、咸技手	阿部技師
忠南	二月七日	產金課長、加納技手、高橋囑託	山田技師
全北	二月八日	右同	右同
全南	二月九日	右同	右同
慶北	二月七日	多田技師、無煙林鑛、技手	阿部技師
慶南	二月六日	右同	右同
黃海	二月十五日	產金課長、無煙林鑛	山田技師
平南	二月九日	大賀技師、江見屬、所技手	高橋技師
平北	二月七日	右同	右同
江原	二月十三日	大賀技師、江見屬	右同
咸南	二月十二日	右同	右同
咸北	二月十三日	右同	右同

產金懇談會 日程一部變更

既報の如く本府では昭和十五年における產金計畫完遂のため各道で業者を招致して產金懇談會を開催することゝなつたが、その日程は次の通り變更した

▲黃海二月十五日▲江原二月十三日▲咸南二月十二日▲咸北二月十三日

株式現期短 京城黃金町 甲 電話代表②八一〇一 吉村榮左衛門商店 米正米期 仁川本町 報日內案 株式營業 贈呈 米界情報 贈呈

價格統制不徹底で 鰮粕の出廻り激減 豐漁に逆行する奇現象

十四年度における鰮漁は二千萬罐突破の好漁を示し、これに伴ひ鰮粕ミールの生產も膨脹必至とみられてゐるに拘らず鰮粕の出荷は一月中旬現在八十五萬四千八百五十八叺と前年同期より廿二萬叺減の不振をみた、この原因としては漁期の關係による生產時期の變動、或は魚の脂低、ミール生產の增加等が擧げられるが、主因としては從來中央當局の採つた價格政策が不徹底のためこれに起因する買控へも相當ある見込で、內外地を通ずる價格統一の徹底が要望されると共に、至急本府統計課上この出廻り不振は各方面から注目されてゐる即ち鰮粕は九・一八停止令で釘付となり、其後油肥聯では新協定價格を設定內鮮價格の勵行を一應停止したのであるが、內地に於ける肥料業界は朝鮮油肥聯の如き統制生產團體なきため價格統制徹底せず、九・一八を上廻る闇取引が旺盛となり必然的に朝鮮側の出荷手控への弊害を招來したものとみられてゐる、而して內地當局では對策として有機質肥料會社の設立或は公定價格の設定を急いでゐるが、既に設定をみた公定價格は九・一八價格より高くこれも鮮內メーカー側の賣惜しみの一因をなしてゐる等價格統制の徹底は益々緊要化してゐる、油肥聯調查による出荷實績狀況左の如し

一月以降	本年	前年
咸北	[illegible]	[illegible]
咸南	[illegible]	[illegible]
江原	[illegible]	[illegible]
慶北	[illegible]	[illegible]
慶南	[illegible]	[illegible]
計	[illegible]	[illegible]
一月中旬中	[illegible]	[illegible]

勸銀一割据置【東京電話】勸業銀行では來月十日通常株主總會を開き配當年一割据置を查定する

增米計畫完遂に重點 各道農試事業設計打合會開く

道農事試驗場事業設計打合會は廿九日より本府に於て開催されたが本會議の重點は米穀增產計畫遂行に關する打合せで

一、暗渠排水工事 昭和十五年度において一千町步を實施（一反步三十圓の三割補助）する計畫であるが、之が資材は竹、粗朶等を要することとてこれが代用に松葉を使用することか或は排水實施の具體的要項その他各種試驗設計を行ふ必要があるので詳細打合せを行ふ

一、新品種試驗 南鮮には朝鮮の氣候土質に適した新品種を出してゐるが、西北鮮方面に適する新品種については研究されてゐないので、十五年度も里院西鮮農場で之が試驗を開始することとあり、既に關係經費を十五年度豫算に計上、之が試驗實施上の打合せを行ふ

株式會社 藤本ビルブローカー證券 京城・黃金町二ノ一 電話本局 二ノ一八九六 二ノ一九八

國策第一で擴充 橫山朝鮮機械社長談

朝鮮機械製作所社長橫山雄偉氏は卅一日の總會出席のため入城中であるが氏は語る

內地の電力飢饉は深刻である、關東方面は一ヶ月に六日の休業だが、大阪方面はこれより深刻だ、朝鮮機械は一月廿日までに未拂込百二十五萬圓の徵收を了つた

增資 新株は十二月一日現在の株主に一對一で割當て二月末日まで十二圓五十錢の拂込を徵收する豫定だ、配當も本年下期までには一割まで持つて行くつもりである、資材は內地に比し朝鮮は調達が非常によくなつてゐると思ふ、これは總督府と民間とがぴつたり行つて所謂理論でなく實際に應じた割當配給を行つてゐるからだ

机上プランでないところに總督府の重點主義が遺憾なき效果をあげてゐると思ふ、朝鮮機械の第二期擴張工事は本府の諒解を得たから今年一杯に是非でも完遂する考へだ、これが完成すると一貫作業で運營されるから、資材自給自足の建前で極量を期して行きたい、今度入れる齒車工場は大陸唯一のもので、現に角他の工場より早く第一期が完成してゐるが現味だから國策第一でグン／＼擴充する

雜株の動き警戒 預金利下は愼重を要す 松原鮮銀總裁歸任談

東上中の松原鮮銀總裁は廿八日歸城したが左の如く語る

副總裁の後任について自分の口から何ともいへぬ譯には行かぬが大藏省の人だ、自分の推薦した候補者の一人であるしよく知つてゐる、大野政務總監や鮮銀の顧問とは大學が同期だ、何れ一兩日中に大藏省から發令される筈だ

內地金融界は大體順調に推移してゐる、預金の利下げ問題も出てゐるやうだが、利下げはないと自分は見てゐる、預金そのものは增加してゐるが、これは公債によつて吸ひ上げる必要があり又かかる方策がとられて行くと思ふ、特に通貨の收縮が鈍化して困り、これを放置するとインフレを惹き起す恐れがある、かかる際に預金の利下げを行ふことは一考を要する最近內地は三流の雜株に對する投資熱が旺盛で大正七、八年の好景氣時代を髣髴せしむるものがある、かかる基礎の確り强固でないものへの投資傾向は警戒を要する

鮮銀未拂込徵收について目下、下相談を行つてゐるが、正式に手續きはとつてない、本行の拂込は定款によつて一回一株につき二十五圓しか徵收出來ないことになつてゐるので、あと三回の拂込を了しなければ增資などといふことは遠い將來の問題である

朝鮮の預金利下げ問題は昨年末一應水準化が完成したので當然問題となるであらうが、內地との利開き關係や稅制改革の關係等もあるから愼重考究すべきである

東一銀行總會 東一銀行では廿九日午前十時より定時總會を開催

一、當期諸決算案承認の件
二、同上利益金處分案議決の件
三、商法改正に伴ふ定款變更の件

を附議何れも異議なく可決した利益金處分案左の如し（單位千圓）

◇當期純益金一四二、一二九前期繰越金四八、九四〇合計一九一、〇六九
◇この處分、法定積立金二〇、〇〇〇別途積立金四一、〇〇〇株主配當（年四分）五五、五〇〇役職員退職基金一九、〇〇〇役員賞與金三、五〇〇後期繰越金五二、〇六九

株式（廿九日）

朝取短期

銘柄	寄付	大引	高値	安値
朝新 前 / 後	[illegible]	[illegible]	[illegible]	[illegible]
朝石 前 / 後	[illegible]	[illegible]	[illegible]	[illegible]
同新 前 / 後	[illegible]	[illegible]	[illegible]	[illegible]
大新 前 / 後	[illegible]	[illegible]	[illegible]	[illegible]
東新 前 / 後	[illegible]	[illegible]	[illegible]	[illegible]
滿業 前 / 後	[illegible]	[illegible]	[illegible]	[illegible]
同新 前 / 後	[illegible]	[illegible]	[illegible]	[illegible]
鐘紡 前 / 後	[illegible]	[illegible]	[illegible]	[illegible]
同新 前 / 後	[illegible]	[illegible]	[illegible]	[illegible]
鐘實 前 / 後	[illegible]	[illegible]	[illegible]	[illegible]
商船 前 / 後	[illegible]	[illegible]	[illegible]	[illegible]
滿鐵 前 / 後	[illegible]	[illegible]	[illegible]	[illegible]
安取 前 / 後	[illegible]	[illegible]	[illegible]	[illegible]

朝取算定と日步

銘柄	算定	日步	代引
大新	[illegible]	[illegible]	[illegible]
東新	[illegible]	[illegible]	[illegible]
鐘新	[illegible]	[illegible]	[illegible]
同新	[illegible]	[illegible]	[illegible]
拓新	[illegible]	[illegible]	[illegible]
滿業	[illegible]	[illegible]	[illegible]
安取	[illegible]	[illegible]	[illegible]
朝石	[illegible]	[illegible]	[illegible]

朝取短期建玉表

銘柄	賣方	買方	建玉數
朝新	[illegible]	[illegible]	[illegible]
安取	[illegible]	[illegible]	[illegible]

大株長期

銘柄	前寄	前引	後寄	後引
大新	[illegible]	[illegible]	[illegible]	[illegible]
東新	[illegible]	[illegible]	[illegible]	[illegible]
鐘紡	[illegible]	[illegible]	[illegible]	[illegible]
同新	[illegible]	[illegible]	[illegible]	[illegible]
滿業	[illegible]	[illegible]	[illegible]	[illegible]

大株短期

銘柄	寄付	大引	高値	安値
東株	[illegible]	[illegible]	[illegible]	[illegible]
東新	[illegible]	[illegible]	[illegible]	[illegible]
鐘紡	[illegible]	[illegible]	[illegible]	[illegible]
同新	[illegible]	[illegible]	[illegible]	[illegible]
大株	[illegible]	[illegible]	[illegible]	[illegible]
大新	[illegible]	[illegible]	[illegible]	[illegible]
滿業	[illegible]	[illegible]	[illegible]	[illegible]
郵船	[illegible]	[illegible]	[illegible]	[illegible]
同新	[illegible]	[illegible]	[illegible]	[illegible]
大新 前 / 後	[illegible]	[illegible]	[illegible]	[illegible]
鐘紡 前 / 後	[illegible]	[illegible]	[illegible]	[illegible]
同新 前 / 後	[illegible]	[illegible]	[illegible]	[illegible]
滿業 前 / 後	[illegible]	[illegible]	[illegible]	[illegible]
東新 前 / 後	[illegible]	[illegible]	[illegible]	[illegible]
日鐵 前 / 後	[illegible]	[illegible]	[illegible]	[illegible]
曹達 前 / 後	[illegible]	[illegible]	[illegible]	[illegible]
帝人 前 / 後	[illegible]	[illegible]	[illegible]	[illegible]
郵船 前 / 後	[illegible]	[illegible]	[illegible]	[illegible]
鋼管 前 / 後	[illegible]	[illegible]	[illegible]	[illegible]
日曹 前 / 後	[illegible]	[illegible]	[illegible]	[illegible]
商船 前 / 後	[illegible]	[illegible]	[illegible]	[illegible]

東株長期

銘柄	前寄	前引	後寄	後引
東株	[illegible]	[illegible]	[illegible]	[illegible]
東新	[illegible]	[illegible]	[illegible]	[illegible]
鐘紡	[illegible]	[illegible]	[illegible]	[illegible]
同新	[illegible]	[illegible]	[illegible]	[illegible]
三菱工	[illegible]	[illegible]	[illegible]	[illegible]

大株短期賣買

銘柄	賣買	取組高
東新	[illegible]	[illegible]
大新	[illegible]	[illegible]

東株短期

銘柄	寄付	大引	高値	安値
東新 前 / 後	[illegible]	[illegible]	[illegible]	[illegible]
大新 前 / 後	[illegible]	[illegible]	[illegible]	[illegible]
鐘紡 前 / 後	[illegible]	[illegible]	[illegible]	[illegible]
同新 前 / 後	[illegible]	[illegible]	[illegible]	[illegible]
日曹 前 / 後	[illegible]	[illegible]	[illegible]	[illegible]
日鐵 前 / 後	[illegible]	[illegible]	[illegible]	[illegible]
郵船 前 / 後	[illegible]	[illegible]	[illegible]	[illegible]
同新 前 / 後	[illegible]	[illegible]	[illegible]	[illegible]
日石 前 / 後	[illegible]	[illegible]	[illegible]	[illegible]
日立 前 / 後	[illegible]	[illegible]	[illegible]	[illegible]
滿業 前 / 後	[illegible]	[illegible]	[illegible]	[illegible]
鋼管 前 / 後	[illegible]	[illegible]	[illegible]	[illegible]
小倉 前 / 後	[illegible]	[illegible]	[illegible]	[illegible]

東京短期賣買

銘柄	賣買	取組高
東電 前 / 後	[illegible]	[illegible]
滿鐵 前 / 後	[illegible]	[illegible]
曹達 前 / 後	[illegible]	[illegible]
ラサ工 前 / 後	[illegible]	[illegible]
東新	[illegible]	[illegible]
滿業	[illegible]	[illegible]

東京現株

銘柄		銘柄	
鮮銀	[illegible]	鋼管	[illegible]
朝新	[illegible]	王子紙	[illegible]
東拓	[illegible]	郵船	[illegible]
同新	[illegible]	東亞	[illegible]
滿鐵	[illegible]	東洋	[illegible]
鐘紡	[illegible]	東新	[illegible]
富士紡	[illegible]	日石	[illegible]

正米（廿九日）

京城延取引（前場）

		一回	ザラバ	一回
△玄米 第一區	一限 / 二限	[illegible]	[illegible]	[illegible]
第二區	一限 / 二限	[illegible]	[illegible]	[illegible]
第三區	一限 / 二限	[illegible]	[illegible]	[illegible]
△籾 第一區	一限 / 二限	[illegible]	[illegible]	[illegible]
第二區	一限 / 二限	[illegible]	[illegible]	[illegible]
第三區	一限 / 二限	[illegible]	[illegible]	[illegible]

（後場）

		一回	ザラバ	一回
△玄米 第一區	一限 / 二限	[illegible]	[illegible]	[illegible]
第二區	一限 / 二限	[illegible]	[illegible]	[illegible]
第三區	一限 / 二限	[illegible]	[illegible]	[illegible]
△籾 第一區	一限 / 二限	[illegible]	[illegible]	[illegible]
第二區	一限 / 二限	[illegible]	[illegible]	[illegible]
第三區	一限 / 二限	[illegible]	[illegible]	[illegible]

釜山現物取引

等級		出來値
▲玄米 フ良都	四	[illegible]
フ銀坊主	四	[illegible]
フ榮光	四	[illegible]
七分搗白米	四	[illegible]

商品（廿九日）

		寄	引
△大阪棉花	前場當限 / 先限	[illegible]	[illegible]
△大阪綿布	前場當限 / 先限 / 後場當限 / 先限	[illegible]	[illegible]
△橫濱生糸	前場一限 / 二限 / 三限 / 四限 / 五限	一節寄 [illegible]	一節引 [illegible]

外國電（廿九日）

紐育綿花	一限 / 二限 / 三限 / 四限 / 五限 / 六限	二節寄 [illegible]	引 [illegible]
倫敦銀塊	[illegible]		
倫敦金塊	[illegible]		
米棉	[illegible]		
印棉	[illegible]		
スチール株	[illegible]		
アナコンダ株	[illegible]		
日米爲替	[illegible]		
英米爲替	[illegible]		

金融（廿九日）

東京コール 翌日拂 〇・〇〇 無條件 〇・〇〇 普通 〇・八〇〇

日銀帳尻（廿七日）

發行高	[illegible]
正貨準備	[illegible]
貸出高	[illegible]
預金高	[illegible]

鮮銀帳尻（廿七日）

發行高	[illegible]
正貨準備	[illegible]
保證準備	[illegible]
限外發行	[illegible]

鮮銀爲替（廿九日）

對米	[illegible]
對英	[illegible]

株式 腰入れ難 伸惱む

前場 當面の玉整理大商一巡模樣と長期當限の平穩納會に新東は目先師筋の手詰め買物出がれて寄付百三十九圓二十錢を安値に四十四ト七十錢と高値に打止め輸出產業株は石炭とのリンク制實施が好感されて紡績人絹株一圓內外反騰、人氣は稍々持直した

後場 長期當限は一應平穩納會となつたが目先り警戒する人氣は依然强く一面讒會の成行案じもあつて新東は軟派の賣先に百卅九圓六十錢と大台を割込んで始まり東京は帳簿整理のため立會を午後二時半に延期した

無條件買警戒

對英米問題の今後の發展如何や休會明けの讒會の成行等が依然警戒材料となつてゐるが新東は當面の玉整理も大體一巡模樣となり今前場限りで納會を告げる當限百卅萬株の大取組も平穩納會となつたので値頃思ひの買物に新東は百四十圓大關門を奪回し人氣は稍々持直した、雜株に對する人氣は通貨膨脹、物資逼迫、重要產業に對する補給金制度施設等は新興投資家の出動を促し躍進主義で採算的に好條件のあるものは弗々買はれて來た、然しこの一面には稅制改革案の重壓を今更の如く眺めると共に戰時財政の頂渦なる運行のため今後政府の統制策は一段强行を豫想して從來の如き無條件買ひは戒心の要ありとされてゐた

操業難は解消

石炭の手當難と未曾有の渦水に脅ひされて電力飢饉は重點工業は別として輸出產業及び平和產業への打擊甚大を豫想されて前週末纖維工業株は一齊に賣込まれその落勢は可成り急なるものがあつたがけさは玉整理一巡旁々輸出產業に對しては外貨獲得の見地より石炭とのリンク制實施が報ぜられて紡績人絹株は一圓內外の反騰を示した石炭とのリンク制が實現すれば國內向けより國域外の第三國向けとしての紡輸出に重きを置き過去の實績を有する一流會社が有利な立場となるわけで動力原料の優先配給を受ける筈である、從つて動力不足による操業難は解消し當局も外資獲得上、海外貿易振興に重點を置いてゐるだけに買勢以上に買向かれたものは、その反面が期待されるのではないかとされてゐた

明治町覺書

百三十萬株に上る長期當限大取組は愈よけふ前場限りで納會となるが受方の腰は案外に强く平穩納會を告げた▲賣方は買方の手詰め賣投げを豫想したが賣物は存外薄く瀬東墜りは目先師の手詰め買ひで四十圓大台に引返した▲受渡は順調に行はれても月待りになつて相當嘶きが出るのではないかといはれその壓迫を懸念する向きもあつた▲日米通商關係はその日ぐ暮しで二十四時間主義となりいつ何時逆轉するとも測りは知れないものがあり對英問題も淺間丸事件發生以來今後兩國間の摩擦相克は避け難い情勢にあるため警戒人氣は依然潛在してゐる▲休會明けの讒會も見合せとなつたが先行どうなるか場合によつては犧牲產業が相當出るのではないかといはれる▲輸出產業は石炭とリンク制になるやうだが過去に實績を持つてゐる一流會社は强味で動力不足による操業難も解消されるわけである▲日銀兌換券は卅一億圓台に再膨脹し當局の金融工作はあつても公債の消化策として乙銀の利下げが見越されてゐるので低金利の普遍化と金融緩漫を基調に證券市場は再活況に這入るのではないかと見る向きもあつた

現株市況

讒會再開を明日に控へけふは新東諸株共一圓から一圓五方引戻し買物もぼつ／＼現れ總體的に小庭り商狀を呈した

◇大阪商船新六九圓二と五〇錢方引締め郵船新八一圓〇川道六三圓五新三九圓
◇鐘紡七五圓三新四五圓五同興紡九九圓五
◇東洋拓殖六七圓〇新四一圓二
◇日本レーヨン新五〇圓五と五〇
◇日本曹達新五四圓五と一圓方强硬九州曹達新一七圓三と一圓高
◇ラサ工新六二圓八と八〇錢方堅調
◇日鐵新五六圓五石原產業八二圓〇鐘紡新七四圓〇昭化七〇圓三新二七圓三日產化三五圓五と軒並一圓高
◇朝水港港八二圓五新三一圓五神戶製糖四五圓〇
◇エタベイ新四七圓〇ディゼル四四圓七不二越九六圓〇新七一圓
○神戶鋼八四圓〇新六〇圓〇とそれぐ五〇錢方引締め
◇日立新七六圓五昭和電工新二六圓三鋼管七五圓〇
◇日本ニッケル八〇圓〇新七八圓五
◇東滿產業七九圓五と二圓方上放る滿洲煙草七四圓七東亞煙草七五圓〇特殊鋼七四圓〇
◇三菱三二圓〇龍山工作三〇圓五
◇鴨川ニッケル二四圓五
◇北海道炭新三四圓八昇城炭新二〇圓三
◇北樺油四八圓〇北樺太鐵二八圓〇
◇朝鮮製鍊四九圓五と五〇錢高調
◇自動車三三圓〇
◇片倉糸二六圓五
◇池貝自動車四六圓〇浦賀船工新五〇圓〇ステンレス新二八圓八
◇石川島新三六圓五
◇極洋捕鯨四六圓七
◇滿洲炭業三四圓二

米穀 手持筋の賣放

手持筋の賣放出は弗々乍ら續き賣諸米は潤澤であるが市場には未だ賣物出廻らず各向を出來不申

船舶運行困難

目下仁川に於ける米の配給狀態を見ると既に買約せる鄕州、利川方面の籾も部當局の諒解に依り出廻りつゝあるので目先不足する心配はなきも從來帆船によつて廻着しつゝあつた各沿岸地方の籾は打續く嚴寒のため結氷又は流氷に船舶の航行困難により廻着が遲延するの已むなきに至つてゐる

雜穀引張り凧

一時盛行き不良を呈した雜穀類も麥の如きは全く引張り凧と云ふ狀態である、從つて値段も漸次品薄し明豚物では百斤が十五圓以上でないと手に這入らないと云ふ有樣であり又大豆において豆腐の原料手當買ひに石四十一圓所を唱へると云ふ狀態である

糯米賣行不振

現在京城、仁川に滯貨せる糯米は一萬四五千俵以上と目され値段は一石が五十四五圓見當であるが皆目買手もなければ又持米筋も多大の損失となるので賣り急ぐ者もなく商內は殆んど出來ない狀態であるのみか舊正の切迫にも拘らずこんな盛行きの惡い事も稀らしいといはれてゐる

米界六感

農林局では愈よ本格的に米の集荷に努力し乘出すと同時に京畿道の食糧配給組米穀部でも島田理事長を始め木下、木村の兩理事が八方に馳け廻り米の集荷に努力されてゐるが產地は何所も在米が案外豐富らしい▲しかし見ると問題の買上げ米も今すぐより騰むが易しで二百萬や三百萬石は衆に集るかも知れないと云ふがその米を節食する事を早く徹底せしめないと之れが先行きが更に張り不安である▲聞く所に依るとこの頃は雜穀類も盛んに中央配給組合が買入れ之れが配給の圓滑と奬勵に乘出してゐるとか▲半島二千三百萬石の總收穫が一ヶ年お米を三斗宛節約すると廿萬石百萬石以上が喰ひ延すので將來の不安なんかはわけなく解決すべきである▲何れにしても今後の問題は消費者の方でもこの際當局と協力して米の喰ひ延しを爲す必要がある

東京國債

▲甲號五分一〇〇▲二回四分一五九五▲一回四分—▲十九年物一〇三、〇〇〇▲二十三年物▲二十八年物—▲佛貨四分—▲米貨五分—

各地正米市況

銘柄	等級	値
玄米	三等	[illegible]
不合格	一石	[illegible]
多摩		[illegible]
穀良都	銀坊主	[illegible]
白米	一等	[illegible]
新籾		[illegible]
多摩		[illegible]
穀良都		[illegible]
龜山		[illegible]
大豆		[illegible]
陸羽		[illegible]
滿洲	三等	[illegible]
南鮮	三等	[illegible]
水原	四等	[illegible]
小麥		[illegible]
釜山		[illegible]
大邱	四等	[illegible]
群山	三等	[illegible]

京城綿布仲値

A	[illegible]
雞	[illegible]
長門	[illegible]
九鼓	[illegible]
世界	[illegible]
双人	[illegible]
改良	[illegible]
改才	[illegible]
公會	[illegible]
五枚	[illegible]
金明	[illegible]
天佛	[illegible]

一般商品市況

大阪三品 四月限	[illegible]
五月限	[illegible]
六月限	[illegible]
◎阪神綿油	[illegible]
阪神FOB	[illegible]
ドラム罐入（百斤）	[illegible]

京日卸賣物價

◎綿花	北海道現物	[illegible]
▲シカゴ小麥	五月限 / 七月限 / 九月限	[illegible]
◎綿糸	鐘紡 市中賣値	[illegible]
金巾	市中賣値	[illegible]
白木綿	市中賣値	[illegible]
◎食料品（京城主要商店調）		
朝鮮栗（百斤）		[illegible]
精糖		[illegible]
麥粉 二赤		[illegible]
澱粉 北海道物		[illegible]
◎燃料品（卸値）		
石炭（一噸に付）		[illegible]
遊仙三坑		[illegible]
遊仙本坑		[illegible]
▲煉炭（工場側價格）		[illegible]
▲木炭（正味二〇貫に付）		[illegible]
◎建築材料		
角材（杉松）		[illegible]
板材（杉松）		[illegible]
◎雜貨		
小野田セメント（袋）		[illegible]
大豆		[illegible]
硫安		[illegible]
過燐酸石灰		[illegible]
鐵板		[illegible]
ブリキ板		[illegible]
釘		[illegible]
針金		[illegible]
小麥板		[illegible]
◎植物製油		[illegible]
桐油		[illegible]
白絞油		[illegible]
亞麻仁油		[illegible]

關門商況（廿九日）

米・麥（俵）	[illegible]
大豆（俵）	[illegible]
小豆（俵）	[illegible]
色豆（俵）	[illegible]
製粉（袋）	[illegible]
肥料（千貫）	[illegible]
砂糖（ピクル）	[illegible]
麴	[illegible]
油類（石）	[illegible]
乾物（斤）	[illegible]
干魚	[illegible]

養鷄飼料相場

小麥	[illegible]
魚粉	[illegible]

株式短期取引員 旨

山本源作商店 京城府明治町一丁目 電話本局 五九一 五九二 五九三 五九四 五九五 五九六 六七四〇 六四九八 朝取一般取引員 有價證券現物商

京城府明治町二丁目 大原證券會社 代表電話本局五一二三 本日ノ動キ（正午調）

短期部

京城府明治町一丁目 合資東亞證券 現物部

三和株式現物店 京城府明治町一丁目

三田原秋三郎商店 京城黃金町二丁目 電話②五一七〇

朝鮮郵船仁川定期出帆

沿岸航路出帆豫定 朝鮮運送仁川支店 代表電話二四一〇番

嶋谷汽船株式會社 嶋谷汽船出帆

北日本汽船出帆 新潟行 敦賀行

京城日報
朝刊
朝夕刊共二十頁

首相の施政演説決定
國體明徴觀念を徹底化
事變處理に不動の方針
支那新政府に全幅の支援

【東京電話】二月一日の休會明け議會劈頭において行はるべき米内首相の施政方針演説草案については去る二十二日以來連日閣議を開き、緊要の諸問題を審議検討の結果、これが應急並びに恒久方針を決定するに至つたので、石渡書記官長、廣瀬法制局長官、竹内企畫院總裁の手許において閣議決定の施政政策の諸點を織り込んで案文を調整中であつたがその成案を得るに至つたので二十九日の臨時閣議に草案を附議直ちに正式決定した、而して右首相演説は新内閣が組織と同時に發表すべき政綱政策に代るべきもので、その内容は特に重視されてゐるが骨子は左の如くである【寫眞＝米内首相】

一、紀元二千六百年に當つて光輝ある國體觀念を明徴ならしめこれが徹底化を期する

一、支那事變處理は既に閣議決定せる確固不動の方針に則り新中央政府の樹立に當る汪氏を中心とする支那新政權に對してはこれに全幅の支援を與へその育成を期する

一、外交方針は、組閣當初示せる如き自主外交に則つてこれが遂行に進み、今次の歐洲戰爭に關しては帝國は不介入の方針を堅持する

一、内政問題に關しては左の四點に中心をおいて戰時國防力の充實を圖る

（イ）軍備の充實（ロ）國民精神を昂揚し國民各層に戰時意識を一層徹底せしめる（ハ）經濟力の發展、生產力の擴充を圖り貿易を振興し日滿支を通ずる計畫經濟の實を促進せしめ、內地に於ては統制經濟を強化しこれが圓滑なる實施を圖る（ニ）戰時國民生活の確保　政府は米穀其他國民生活必需品確保に努むると同時に國民も亦生活を切り詰めて困苦缺乏に耐へ得るやう戰時國民生活に對する確固たる認識を以て國民總力に依る事變完遂に協力を望む

なほ特に最後に稅制改革に就いて言及し

一、稅制改革に就いては一般貿易並びに重要資の膨脹に伴ひ增收を圖るために明年度よりこれを斷行することゝなつたので國民の協力を切望する

公認　鑛山　調査鑑定
朝鮮鑛業企畫社
京城府旭町（明治町ビル）電話本局七八八七

陸海兩相戰況報告
首相等の後を受けて

【東京電話】休會明け議會劈頭に吉田海相は休會明け議會劈頭に行はれる米內首相、有田外相、櫻內藏相の一般施政演說のあとを受けて貴、衆兩院に於てなせると同樣、最近の戰況に就き詳細報告を行ふ

貴族院 質問順序

【東京電話】貴族院では休會明け議會劈頭に行はれる米內首相、有田外相の演說に對し、研究會の大河內正敏子の代表質問に次ぐ各質問通告者の質問順位を抽籤の結果次の如く決定した

（一）大河內輝耕子（研究）（二）內藤久寬（研究）（三）菅澤久雄（研究）（四）加藤政之助（同成會）

なほ加藤政之助氏は同成會を通じてこれを取消す旨の內意を傳へてゐるので一兩日中にその手續きが取られる筈である

研究會役員 補充

【東京電話】貴族院研究會は二十九日午前十時より事務所に常務委員會を開き井伊直愛伯の後任に高木正得子の政務審議員就任に伴ふ委員補充に關し協議を行つた結果、務審委員には大河內正敏子を推す事に決定した、なほ兒玉伯の內相就任による常務委員の後任には林博太郎伯の就任を正式決定正午過ぎ散會した

衆議院各派 交渉員招待

【東京電話】米內首相は休會明け議會も近づいたので慣例により廿九日午後六時首相官邸に小山、田子正副議長以下衆議院各派交渉員六十名を招待、政府側より各閣僚、三長官も出席した、なほ三十日午後六時より同樣貴族院側を招待する

臨時閣議
卅一日開く

【東京電話】政府は廿九日の臨時閣議において議會再開劈頭行ふべき米內首相の施政演說要綱並に櫻內藏相の財政演說要綱を決定したが、三十一日の定例閣議に於ては外交官制度改革問題等渉外關係事項等に付て審議する關係上有田外相の外交演說は三十一日より臨時閣議を開いて審議決定することとなつた

米穀の切符制困難
配給機構の整備へ

【東京支社電話】重要物資の切符制がいよいよ具體化し一部の實施は既に時日の問題となつてゐるが米穀についてはその實施が頗る困難な實情にあるところから各方面でこれを見限り、寧ろ配給機構の整備をもつてこれに對應せんとしてゐる、而して米穀の現配給機構を如何に整備するやは目下企畫院で各省の意見を求め案を練りつゝあるが、企畫院における大體の意向を綜合するに、國民生活の安定を期し主要食料を確保する見地から飽くまでも米穀の國家管理移行への大勢を察知しこれが實現には漸進策とする

一、生產地における集荷の一元化を生產者をして當らしむ

一、消費地における消費者への配給は區域を設定し、登錄制により消費者で一元的配給を行ふことを根幹として施行し、配給組織の統一化は相當各方面に摩擦を生起すべく、殊に國家機關たる日本米穀會社の根本的組織改變は當然豫想されるところで、これ等の諸點に關しては關係各省間でそれぞれ對策を講ずるものと見られてゐる

滿洲國開拓 廳長會議

【新京廿九日同盟】開拓關係の廳長會議は廿九日より三日間に亘り開催日滿兩國の重要施策たる滿洲開拓本年度實施事業並びに立案事項を關係方面に徹底せしめることとなつたが、第一日の會議は午前十時から開會、出席者中央、地方、日本側關係者百餘名、呂農業部大臣、稻村同次長、西に結城開拓總局長の挨拶に引續き議事に入り當局提出事項の審議を行つた

指示事項

【新京廿九日同盟】開拓總局會議第一日において結城開拓總局長よりの指示事項中特に從來の慣行自由移民取扱ひ規則に代るべき集合開拓民取扱ひ方針、開拓地警備事務方針につき左の如く當局の意向が說明された

一、地方關係計員補充並びに配置計畫に關する件▲林政區分制調査に關する件▲集合開拓民取扱要綱▲農業指導に關する件▲實驗農家入植に關する件▲土地改良調査に關する件

米側の出方一つ
無條約時代第一週、國務省沈默

ワシントン特電【廿八日發】日米通商條約失效後の最初の週を迎へ今後の日米通商關係に對する各方面の著るしく注目するところであるが、差當り如何なる方途がとられるかは全然豫想がつかず、國務省筋でも右につき全く言及を避けてゐる、更に國務省側ではアメリカは新たな外交交渉或は他の方法により極東問題に關する米國の主要目標とすべきで然る後には通商條約が自ずと締結されるに至るであらうと論じ、斯る險惡の除去方法として日米關係の根本的討議のため日米兩國會議を開催して對日問題につき議會の協賛を必要とせざる權限を政府に一任するとの手段を考慮中でもあるとなしてゐる

而して消息通は通商條約失效後の日本は何等報復的手段に出づることなくあくまで平和的手段をもつて新條約の締結を求めるであらうと觀測し、日米關係の將來はアメリカ側の出方一つで如何やうにも變化し得ることを指摘してゐる

支那駐在 米大使 漢口出發

【漢口廿九日同盟】廿九日漢口に到着したジョンソン駐支アメリカ大使は二月一日漢口發下江の豫定であつたが、重慶行の關係から豫定を繰上げ三十一日出發、上海に向ひ、七日上海出帆のジャワ・チャイナ汽船で香港、河內經由重慶に赴くことゝなつた

【漢口二十九日同盟】砲艦ルソン號に搭乘して二十二日上海出發、事變下の長江を視察中だつたジョンソン駐支アメリカ大使の一行は二十九日正午漢口に到着、漢口駐在アメリカ領事ジャービス氏に出迎へられアメリカ領事館に入つた同大使は南京出發後安慶、東流、九江、蘄春、黃石港、三江口等各地に寄港し自國權益その他につき視察を遂げたが、二月一日午前六時漢口發同艦で歸途につく模樣

英の見解粉碎に 重ねて嚴重抗議
淺間丸事件
外務省最高部で一決

【東京電話】外務省では淺間丸事件に關するイギリス政府の回答文を精査した結果

（一）淺間丸乘船ドイツ人拉致の國際法規の解釋に關しては帝國政府はイギリス政府と見解を異にすること（二）國際法に關する見解は帝國の立場に基き堅持するものである、個々海軍の事情によつて左右されるものではないこと（この時はイギリス側でも重大なる誤解がある模樣であると）（三）淺間丸出帆港又は寄港地が敵國であつた場合ならばいざ知らず中立國から中立國へ航海中の中立國船に對する臨檢は國際法上一異例に屬すること

の諸點につきイギリス政府の回答に盛られた法理的見解を眞向から粉碎すると共に重ねて嚴重抗議を行ふことに方針を一決、有田外相は閣議後に命じて目下帝國政府の法理的見解を基礎とする反駁文の起草を急がせてをり、右用意が完了を待ち、恐らく卅日中にクレーギイギリス大使を招致して再抗議を提出し留保中のドイツ人の引渡し方を正式要求することゝならう、なほ二十七日のイギリス政府回答文及びこれに對する帝國政府の反駁的見解が中外に發表される筈である

對支借款困難
米、芬蘭へ貸付を審議

【ワシントン廿八日同盟】風邪のため旬日に亘り自邸に引籠つたハル國務長官は二十九日から執務の豫定だが、來る三十一日の上院外交委員會に出席するや否やは未定である、上院外交委員會は目下の處ではフィンランド援助のため三千萬ドル以下の額で武器以外の資金を貸付ける輸出入銀行案を審議することとしてゐるが、このフィンランド援助に割込んで支那も二千五百萬弗借款獲得に運動をなしてゐる、過般IPR（太平洋問題調査會）の調査部長はワシントンとニューヨーク間を往復してゐるが支那の使命はこれが借款獲得にあつたことは確實で、ワシントン外交筋では對支借款の供與はフィンランド問題のつぎに決定する可能性が多少あると觀測してゐる

大民會 新方針
三綱領決定

【南京二十九日同盟】維新政府內における唯一の民衆團體として民衆運動を行つて來た大民會ではさきに新任した首席顧問澤本良少將を中心に新中央政權樹立後に處すべき同會の方針につき研究を進めてゐるが、大體次の如き方針の下に更生のスタートを切るものと見られる

一、孫文の三民主義の長をとり短を補ひ汪精衞氏の和平建國精神に則り東亞新秩序建設に邁進

一、政黨としての立場をとらない從つて近く開かれる中央政治會議には代表を派遣しない

一、事業の中心を社會事業及び經濟宣傳に置く

印度政府 超過利得稅

【大阪電話】廿九日大阪某社に達した入電によれば、印度政府では廿七日附を以て超過利得稅を徵收する旨發表した、その詳細は未だ不明であるが、大體一九三八年中における利益等の平均を標準としてこの五〇%を一九三九年四月以降に遡つて課徵されるものゝ如くこれがため取引所市場に株式市場に相當動搖を與へてゐる

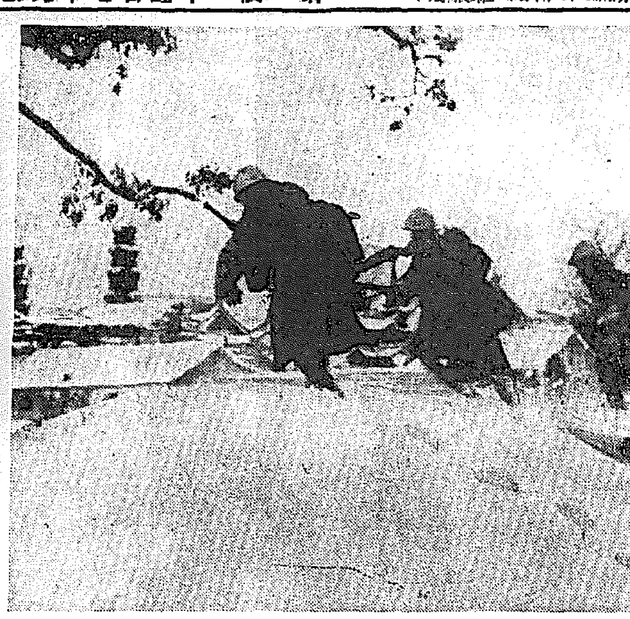

蕭山城內の殘敵掃蕩（航空便）

神宮、兩御陵へ 勅使の御差遣
皇紀輝く紀元節に

【東京電話】來る二月十一日光輝ある紀元二千六百年の紀元節に際し畏くも 天皇陛下には宮中三殿に御親祭、特に賢く御親拜を行はせられ、又全國官國幣社に對しても奉幣せしめ大祭を行はせられるが更に宮中臨時大祭の例に準じさせられ橿原神宮の例祭の他に伊勢神宮を初め畝傍山陵竝に多摩御陵に夫々幣帛を奉らせられ勅使として參向せしめ豐かなる御儀を行はせられる旨廿九日御沙汰あり、左の如く勅使を夫々御差遣仰付けられた

掌典伯爵 室町公藤　官幣大社橿原神宮例祭に付勅使として參向仰付けらる

掌典公爵 伊藤博精　神武天皇山陵紀元二千六百年に付奉幣の爲め勅使として參向仰付けらる

掌典公爵 九條道秀　同上に付神武天皇山陵に奉幣の爲め勅使として參向仰付けらる

掌典子爵 小出英延　同上に付大正天皇山陵に奉幣の爲め勅使として參向仰付けらる

皇太后陛下 閑公御見舞

【東京電話】皇太后陛下には西園寺公病氣の趣聞召され二十九日午前七時四十五分東京驛發列車で興津坐漁莊に御差遣、御見舞として生魚、野菜及び公が日頃愛好のそば粉等を添へて下賜あらせられた

良好に向ふ

【興津電話】西園寺公二十九日午後の容態は四時半左の通り發表された

本日正午より四時半に至る間に攝取せる食餌はスープ、牛乳等合せて四百立方センチ、他にブドー酒小量、その他卵黃、鯛の刺身、蕪、オートミル、ボンカン等各少量、體溫三十七度を上らず脈搏六十八ー七十、呼吸十八ー十九、なほ胸部疾患は症狀良好に向ふ

病狀の容態は以上の如く今朝來熱も次第に低下の傾向で病狀は更に樂觀すべきものとなつたので主治醫勝沼博士は五時四十九分興津驛發列車で名古屋へ一旦引揚げた

オルドス共產軍掃滅に 大包圍戰の火蓋
我が各部隊一齊に行動開始

【〇〇廿九日同盟】神速四日にして北方オルドス一帶を席卷した我山本、石黑、川崎、岡村、河野各部隊は息つく間もなく潰走の敵を追つて南方深く果敢な進擊を續けてゐるが、一方これに呼應して小原、須藤、熊川、江崎、山內、辻村、田副、森田の各部隊は廿八日早朝を期して一齊に行動を開始し、陝西省北部長城線の要衝神木、楡林方面に向つて驀進、南下の態勢をとり、一瀉千里のオルドス沙漠に西北共軍掃滅の痛快極まる一大包圍作戰の火蓋を切つた

壯烈な擊滅戰
南寧山岳戰線にも展開

【南寧〇〇戰線にて二十九日同盟】蔣介石自らの督戰下に猪突來南寧方面に進擊し來つた敵二十數ケ師は我が軍の果敢なる反擊によつて進擊を阻まれ、去る廿日以來既報の如く崑崙關、甚奮闘その他の山岳地帶に據つて我が軍と相對峙し無氣味な睨み合ひを續けてゐたが、その後新鋭部隊及び各部隊は廿八日拂曉以來〇〇、〇〇附近から南面の敵を壓迫しつゝ、峻嶮なる石山の奧深く突入する〇〇、〇〇各部隊と呼應して重疊たる山岳地帶を進擊、折柄の細雨を衝して同方面の殘敵數ケ師の蝟集する〇〇山に對して猛攻を開始した、暗雲低く垂れこめ湖北山系南方地區は壯烈な擊滅戰の巷と化し敗殘の敵部隊は深々溪谷にたちこむる霧の間に潰走してゐる

【五塘二十九日同盟】わが新鋭守部隊外各部隊は二十八日拂曉南寧北方の山岳地帶に據る敵數ケ師に對し〇〇、〇〇附近各所より一齊に攻擊を開始し二十九日朝來各部隊の猛攻と相俟つて壯烈なる擊滅戰が展開されてゐる

本府辭令（廿九日附）

本府屬 任本府理事官（七等）命總督府學務課勤務 望月次郎
任高女教諭（七等）補海州州町高女教諭 橋本正純
中學校教諭 尾崎宗壽
任高女校長兼高女教諭（五等）補 ...
補京城三坂高女教諭 原翔
京城帝大豫科學部附 前田讓一
任中學校教諭（七等）命 鈴木駿太郎
貿業學校教諭 山田金秋
同 中西定一
任貿業學校教諭（各通）補仁川商 長田喜雄
同 森下滋
任貿業學校教諭（七等）補開城商業學校教諭 金子研雖
任高女教諭（七等）補海州州町高女教諭 吉浦龍堅
本府遞信技手 東忠夫
任遞信技師（七等）（各通）今井政次郎
本府事務官 崔允植
任專賣局副事務官（七等）命忠清南道 前山貞便
任道理事官（七等）命忠清南道在勤 境清次
任道警視（七等）命忠清北道在勤 川崎義正
道立醫院醫官 杠友亮
命咸鏡北道會寧醫院長事務取扱 阪添耀三郎
依願免本官（各通）高女校長兼教諭 石室開一

野村證券
營業要目
一、公社債ノ引受募集並ニ賣買
一、株式ノ引受募集並ニ賣買
一、有價證券擔保貸出並ニ手形金融
本店 大阪市東區安土町二丁目 電話（代表）本町一三五〇・一九五〇
門司支店 門司市東本町一丁目 電話（代表）七一九二
（營業案內贈呈）

＝人＝

◇金弘晋氏（端川商工會議所理事）端川邑都市計畫令實施陳情のため二十九日朝入城

◇出口茂吉氏（專賣局副事務官）事務聯絡のため廿九日來社

◇小笠原隆雄氏（京城府食糧配給組合長）組合結成挨拶の爲廿九日來社

◇武內忠利氏（東拓鮮支社庶務課長）新任挨拶のため廿九日來社

東西南北

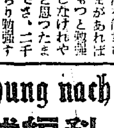

救世病院長の朴錦博士、このごろどうしたのか一切の會合に顏を出さない、心配した友人達が「君、どうしたんだい」▲と聞けば「いやなんでもないさ、地球は今興亞へ向つて廻轉してゐる、われ〳〵もかんだと酒を飲むひまがあればもつと勉强しなければと思つたまでさ、二千六百年を期してみつちり勉强すると、君も酒をのむひまがあれば若根設でも讀んでくれ…醫者だつて、國は仁術を實行するためには、まづ惡からはなれて自らの人格を淨化することだよ、それにはもつと勉强せねばネ」とシンミリ【寫眞＝朴博士】

Der Erziehung nach der neuesten Mode in der Welt Mit Vorbereitung. Zusammenfassung. Anwendung.

日滿支全靑少年憧憬の 長距離通信教授 帝國綜合學院テレパカルト十科編成大組織

小學校中學校女學校卒業者が 成功の登龍門
燦たる榮光に滿つる二千六百年
●興亞靑少年諸君斷然蹶起せよ!!

立體的（教案教程教材）實力教授
日本無比（長距離）最新式優秀教授
テレパカルト
自宅セミナール制（研究組制）學校式確實教授
我國最大の綜合（各科ヲ合セタ）最完備大組織
高等官・判任官・辯護士・計理士・鐵道員・警察官
滿洲國司法官・書記官・執行官・律師・技術官・警長養成
中學校・商業學校・工業學校卒業資格獲得指導

自宅居 學校と同じ 教授

▼我國唯一の綜合最完備組織の隔地
▼自宅に居ながら長距離最新式優秀徹底教授

中學科 テレパ教授
商業科 テレパ教授
（工業科）機械科 テレパ教授
旋盤工（仕上工）養成科 テレパ教授
判任文官養成科 テレパ教授
鐵道員養成科 テレパ教授
警察官養成科 テレパ教授
（大學部）高文資格科 テレパ教授
（大學部）法律學專修科 テレパ教授
（大學部）法律學・普通學兼修科 テレパ教授

新しき世紀が生んだ靑少年の隔地學校 帝國綜合學院入學の絕好機
本學は我國最大の綜合最完備大組織の下に適切なる長距離最新式優秀徹底教授法により、全日本の靑少年の爲昭和十五年度第一期新學生の入學申込受付を開始した、全日本の靑少年諸君はこの記念すべき年、絕好の時に本學の各科中一科を選定して即時入學せよ

規則入學案內書 至急「志望科記入」ハガキにて請求次第無代進呈する
人員＝制限アリ申込順＝願書受付定員締切前入學手續ヲトレ

東京市下谷區上野櫻木町三九
長距離通信教授 帝國綜合學院

社説

創氏・姓制實施近し
新生活への喜びを全鮮に頒て

來る紀元の佳節を期して施行される朝鮮民事令改正中創氏制度に關しては既に同者續出で一般にその實施を待ち兼ねてゐるかの情勢にある。

創氏制姓の制度の實施に際會して氏や姓を創設することは一見形式の問題に過ぎぬかの如く考へられ易いが、實際には創氏制姓それ自體が朝鮮傳來の同姓不婚、異姓不養等朝鮮の衣に包まれて永劫と不合理のみに充ち滿ちた陋習に對し敢然として訣別を告げ、近代人的な合理的な新生活に向つて新たに發足することを意味するものである。

◇

いふまでもなく陋習とはいへ父祖傳來の慣習をたとへその一部分にしろこれを一氣に打破することは平然と冷笑や笑殺に表はし得る程しかく容易なことではない。

それは父祖を追慕し、父祖の生活を尊重するからである。然し父祖を追慕し尊敬するその麗しい人間的心情は同時に見識の上にも注がれねばならぬ筈である。

試みにそれ等の陋習に父祖が如何に傷來的に惱まされ來り、また意欲的な人間生活から自らを疎外して不幸の途に自らを陥れて來たか、それ等諸々の個陋的の陋習に充ちた父祖の生活を想起するならば、明朗な服從を充實にまで傳へることを感ずる朝鮮人間の眼として努へ得られるであらうか。

◇

故に傳統的な陋習な個弊を打破することはそれ自體父祖にそむくかに見えて、實は父祖の惱みを解消してこれを慰め、かつ先祖に對し榮用以上に麗しいものを遺すこととなるのであり、創始者自身は人間的に解放された新生活に勇躍する麗しい心の持主といふことが出來るのである。

◇

而して創氏制姓の制度實施は内地の制度への同調となるのであつて、これはとりも直ほさず内鮮一體の具現を意味するものである。

從つて内鮮一體的な形式を渇望する半島人士が續々として創氏を申し、日本的姓として新名乗りを掲げつゝあるは、極自然のことであつて、かくしてこそ半島の建設も具體化してゆくのである。

然るに傳ふるところによれば極一部には古陋なる民族的偏見や政治的見解から創氏制姓に對し嫌惡すべき態度に出る不心得な分子が存する模樣であるが、これ等は恐らくもまた國たしいものであつて、これ等こそは憐れむべき時代の落伍者といふほかはない。

◇

從つてそれ等改姓に頒意を企圖する者に對しては當局の嚴平たる鐵槌が下さるべきは勿論であるが、創氏制姓者自身も亦自らの麗しい決意と近代人的矜持に照し自らを持することの高くかつ嚴峻に、しかも不屈の精神を堅持して、未だ理解に缺くるため決意しかねてゐる良心的な人諸を誘導し以つて不心得な分子が誹して遅れ勝ちな大衆に率先し自らの新生活への出發の喜びを頒つべく先驅者として努力を惜んではならぬのである。

たゞ家郷への憧れ
敗戰に捕はれの身となれば
南寧の敵俘虜に訊ねる

【南寧廿九日發同盟】「南寧特派員」「南寧白沙出動特派」などの自動も華やかに廿數萬の大敵を掃蕩、南寧戰前の山岳地帶に據つて我が軍と對峙してゐる支那軍は果してどれだけ強いか、戰意はどうか、南寧附近○○の俘虜收容所で訊問を試みる、此處には兩廣から支那兵が收容されてゐるが、その内から各地の代表的人間を七十六人を選んで訊問を開始した、以下その大要

×　×　×

訊問第一が日本軍で一番恐いのは何か、この質問には『飛行機』と答へたのが、四十名で全體の半分以上、我が荒鷲の猛威もさることながら飛行機とあれば日本軍と判斷せざるを得ない支那軍の無力振りが及ぼす恐怖心ー見れなべき斷面だ

×　×　×

『大砲』の廿九名で、日露は何でも恐いといふのに、『機關銃』と答へた一名の近代装備の勇士の一人らしい、また何にも恐ろしくないといふ威勢のよいのが一名もつとも、この一名は軍官學校出身の將校だからまさかに恐い、これが恐いのといへたものではあるまい

×　×　×

『今後はどうしたいか』と將來の希望を訊ねると故郷に歸つて安穏に暮したいといふのが五十二名、自分の故郷に戰火にあり支那軍の犠牲となつてゐる者もこの中には多いであらうと推察される、日本軍と協力して郷を建てたい、新政權下で新しい生活を始めたいといふのが廿二名、又一名は薄力になりたいとつまらぬ所で自分相當のとをいふ、もう一度日本軍と戰ふとさすがに將校もいはなかつた、抗日の意識の強烈なところの民衆軍でも捕はれの身となつて猶且すれば自ら心の赴く所は抗戰でも抗日でもない平和な家郷へのあこがれだ

×　×　×

年齢は四十二歳の中年から十七歳の少年兵も交つてゐるが平均廿一歳で兩親を調べると將校を除いて僅か廿六名、小學卒業以下廿八名、高等小學卒業六名最高のインテリでこれが十名だ、師團の部隊は十幾つに分れて居るが支那軍の編成の複雜振りを物語つてゐる、以上の見聞から察すれば支那の力は既に盡きて抗戰の士氣でもその人間の本能的なむき出した姿すべき『厭戰の心』が認められるのではあるまいか

抗日の麗縛に被ひ擬れ、その抗日の迷夢を醒る日本軍の鐵鎚に打ちくじかれて何十萬、支那兵の大部分は既にかういふ平和へのあこがれを心秘かに胸に描いてゐる厭戰な犠牲者である

關西電力更に制限
日發『一割五分』を斷行

【大阪電話】電力飢饉に惡化への一路を辿り、日本發送電大阪支店では更に一割五分制限を斷行する方針に決定、廿九日午後二時半左の如く發表した

日發支店發表　現在の石炭入荷豫想では到底明々後日の負荷に耐ふる見込はなく更に十五パーセントの大幅制限をするより方法がなくなつた、右については目下遞信當局と制限範圍に關し交渉中である

高度制限強化 免れず

【大阪電話】一割五分制限強化は關西産業界に致命的打撃を與へるもので、大部分の工場は卅日は一齊休業の餘儀なき狀態に陷つたが、この大幅制限は電力にして凡そ十五萬、電力節二百五十萬キロ時の強化に當り、昨年八月末の制限以前に比すれば凡そ五割の節電になる、もつともこれは卅日は一割五分程度の節電で切り拔けるのを目標としてゐるが、卅一日以降はそのまゝ進むか、更に高度の強化を斷行するかについては今のところ見透しがつかぬ有樣だが、日發は既に萬一の事態に備へて制限強化の場合指定すべき工場のリストを用意してゐる、なほ遞信事態を視察した小松大阪局長、大關遞信電氣局長は廿九日午後三時支店長を訪れ臨時緊急協議を遂げた

日米無條約時代の進路（上）
對支行動の有利化
初めから米の企んだ手

過・去・八十六年の久しきに亘つて日米國交の基調をなしてゐた日米通商條約は二十五日をもつて失効して、廿六日からは兩國は無條約狀態に置かれた、事變以來我國民はイギリスの態度については、深い憤りをもつてゐたので、從つてイギリスに對しては激越な排英運動も行はれた、またソ聯のやり方に對しても我國民は慨嘆やる能はざるものがあつたので日ソ問題が一觸即發の危機に直面したこともあつた、しかしアメリカに對してだけは兩國の傳統的の親善關係を永く持續してゆきたいといふのが、國民的方面に一般的に有力な意見であつた、現に支那事變を中心とした外交交渉についても、そのアメリカに關するものは他の國から見れば幾分假借的に見たる程度まで我國は好意的に努へてやつてゐる

然るに其アメリカと日本との間は遂に無條約になつて仕舞つて我國が最初に條約を結んだ國との間が、今日では正式の條約關係を持たない間柄となると共に、我國が最も親善關係の樹立を希望して止まなかつた國との關係が、全然離間に當面する事態に立至つたことは我國としては遺憾至極である

今日の結果は我國としては顧る心外の事であるが、しかしアメリカとしてはかうなることを希望しての昨年七月廿六日の條約廢棄の申入であつたのだから、これで滿足なのであらう

我外務當局は從來廿二日の野村グルー第四次會談の終了後に外務部長談の形式で其日の會談でグルー大使が、本國政府の訓令に從いて日米間には無條約狀態は來ないであらうといふ明るい表示を與へた旨を公表すると共に、日米交渉の前途樂觀を展げてゐた事態は吹飛ぶやうな光明ある兩國關係が展開される事が明かになつたといふ見解を表明し、日米國交の前途には大なる光明が輝くやうになつたことを強調した

當時のこの外務部長談をその儘に信じてをつたものから見れば、今日の事態は正に意外の結果であり、またこの發表に偽りがないとすれば今日の結果は、正にグルー大使が我國を欺いたものであるといふことになるわけだ

然・し・◇◇◇　アメリカ外務省は、この條約廢棄の問題に對するアメリカの考へ方は間違ひのないやうに日本側にハッキリ傳へてある筈だといつてゐるやうだ　さうしてそのアメリカの言ひ分に依へた意見といふのは、次の三點に要約される、容をもつものだといふのである

（一）アメリカはアメリカの通商に對し、差別的待遇を與へる國との間には、正式通商條約は結ばない事にしてゐる、日本は現に支那においてアメリカの通商に對して差別的待遇を與へてゐるからこれが是正されない限りアメリカは日本との間に、正式の通商條約は締結しない

（二）しかし暫定的協定の問題ならば、交渉に應ずる餘地はあるが、それも今日直にその協議に入ることは困る

（三）けれども無條約になつても日本との通商に特別な差別的待遇をするやうな事はしない

さうして此第三の點に對しては日本側にかういふ意嚮を傳へると同時に、アメリカとしてこれが爲に必要な措置をとつたのである、從つて當時アメリカが此手段をとつた事實から見て、アメリカ政府は既に此時から結局日米兩國間は無條約狀態になるものと見てゐたものと判斷される

もしアメリカが暫定協定を締結する事によつて、日米關係が無條約狀態になる事を避ける積であるならば何も此時直に一八七三年のグラント大統領布告とかいふ古くの古物の布告を廢紙の中からさがし出して無條約狀態に處するための手續を實施する必要が無かつた譯である

外務當局がアメリカが既に無條約必至と見てそれに處するための措置をとつた事實を知りながら、日米間に無條約狀態を來さないであらうと見極めるにはそこに何等か非常に的確な根據が無ければならぬと考へられるが、さて十二月二十二日のグルー大使のどんな言明が我が外務當局にこんな希望と期待をいだかせる事になつたのであらうかそれは一切不明である

さうしてその翌日の十二月廿三日の堀内、ハルの會談において堀内大使は條約の失効後、直に締結すべき暫定協定の一般的範圍について帝國の見解を説明した上で、帝國の所信を盛つた暫定協定案をハル長官に手交したといふことも發表されてゐるが、この點についても事實は正に其通りで間違ひが無いとしても、其間に若干の考へ方の差違があるのだといふ愛も傳へられてゐる

即ち堀内大使との會見におけるハル長官の應答も、前記三點の範圍を出でないものであつて、暫定協定の締結についてはこれを研究する意嚮はあるが今直ぐにその交渉に入る事は困るといふことを話した、然るに、それに對して堀内大使が『自分としてはここに暫定協定の案文を持つて來て困るが』といつたのでハルは『折角持つて來てをられるならば一個預りして拜見しよう』と答へて取にこれを預つたまででアメリカとしては直ぐにこれが交渉に入るといふ意への下に、この協定案文の提示を受けたのでは無いといふのである

かういふアメリカのいひ分が眞らないが、少くともアメリカの方はさういふ態度をとつてゐる時に、日本側が條約廢棄後の日米關係について樂觀的觀測をした事は餘りに早合點に過ぎたものであるといはなければならない

ア・メ・◇◇◇　リカは條約廢棄後においても無條約國である日本の通で激んで行く貨物に對し、差別關税を行はず、又日本船に對して差別的の噸税、徴發税をかけず、營業目的のため滯在中の邦人の身柄を共同に認めるといつてゐるが、多分これは其通りであらう、然しそれだから、今後も日米の通商には何等の支障が無いでは無いか、それでよいではないかと云ふやうな言分に對して、日本側としては承服する事が出來ない、されはこそ暫定協定の締結を提議したのである

日本としては重大な日米國條何等法律的根據に基かないアメリカの一方的措置に依存せしめておくとは出來ないといふのが暫定協定問題に關する帝國主張の骨子である

然るに事實は此帝國の要望は完全に無視されて、重大な日米關係は全くアメリカの一方的措置に依存しなければならぬことになつて仕舞つた

嘗護の會見において暫定協定の熟案を手交した堀内大使が、新年に入つてこの問題に對するハル長官の意嚮を打診したところそれは東京における野村、グルー（野村外相在任中の事）の會談の進捗を待つ外に無いと答へて、ワシントンにおいて、この暫定協定の問題の交渉を進める意嚮の無い事を明かにしたと傳へられてゐる

蓋しアメリカとしては、初めから日米兩國の間をかういふ狀態に置くことが目的で、通商條約廢棄の申出をしたのであるから、かう出るのが當然のことであらうが、それにも拘はらず、何とかなるものかの如くに考へた日本は甘過ぎたといふことになる

一・體・◇◇◇　アメリカが條約廢棄の通告を提出した動機には色々のものが含まれてゐるであらうが、其効果として狙つてゐるものはこれによつて支那における日本軍の攻撃を牽制壓迫抑制すると共に現在日本が其軍事行動の必要上行つてゐる、通商上における諸制限を緩和させ其上に邦帝が日本がやらせてゐるのだと思ひ込んでゐるところの北支の支那官憲がやつてゐる貿易上の統制などを廢止させるにあることは極めて明白である

即ち有効にこれらの目的を達するがためには、日本に對して、通商上の差別待遇や、屑鐵、鋼、石油等の輸出禁止を行ひ得るやうな姿勢をとゝのへてこれによつて日本に壓力を加へることが必要であるとアメリカは見てゐる、それがためには日米通商條約が存在することは邪魔である、故に先づこの條約を廢棄して、アメリカがなさんとすれば何事をでもなし得るが如き有利な立場を占めて置きたいといふのでアメリカは條約廢棄の通告を提出したのである

從つてアメリカとしてはこの必要のつゞく限りは、日米關係を無條約の狀態においておくことを希望するであらうが、但し日本がかういふアメリカのやり方に對して何等の脅威をも感じない、たとへ、日本はこんなことを意としない即ちアメリカの希望するやうな結果はこれによつて期待し得られないといふことが明かになれば、こんな無駄なことはしないであらうが、さうで無い限りはこれをつゞけるにきまつてゐる

松本忠雄

待望の海州開港
四月愈よ實現の手筈

海州港の開港は久しく懸案とされてゐたが、愈よ十五年度より開港することに本府の方針決定、之に伴ふ稅關支所の設置その他關係豫算を十五年度豫算に計上したので議會における決定をまつて四月一日より開港することになる譯である

局鐵中旬貨物
前年同期比增

一月中旬の局線貨物輸送噸數は四十萬七千九百十三噸で、前年同期に比し一四％の增加を示した、即ち年末年始に亘る特殊輸送により他線車の入込增加し、鮮内運用車の一時的緩和を見たが、部分的には營業用不足、或は貨車繰により受託制限を實施するほどの盛況を呈し、加へて各道の道外搬出統制と產地筋の賣惜み激化により依然品薄にある米、籾及び重要物資の輸送調成金組をめぐり移入減退せる關係その他穀類、大豆、麴等の穀類は激減を見たが、木材の一萬二千噸、（五八％）增を見たが最高に代用品とする纖維が活潑な荷動きを示し一萬餘噸（一九一％）增加した、その他石炭の五萬八千八百二十一噸、礦石三萬五千一噸、セメント二萬一千七十二噸等の順位で局用品等の移出なる出荷激增を見た

茂山鐵山の選鑛
濕式選鑛法に決定

茂山鐵山選鑛方法についてはかねて研究中のところ濕式選鑛法によ……すである、茂山、古茂山間の鐵道改良工事は早ければ四月、遅くも六月までにはトンネル工事その他全部の工事を完了するはずであるから、その後原鑛の滿載輸送に全能力を發揮するものとみられる

朝鐵慶北線
局線に買收

京釜線金泉から分岐慶北安東に至る朝鐵慶北線百八十粁は八百五十萬圓で鐵道局線に買收、その手續を完了したので三月一日から國有鐵道として營業を開始することに決定した、同日から京慶南部線も慶北安東まで延長開業をみるので大邱、慶北安東、金泉間の

企畫委員會
專賣局で開催

專賣局では二十四日から二日間に亘つて企畫委員會を開催左の諸問題について愼重協議を遂げた

一、事務改善上昭和十五年又は昭和十五年度において新に實施すべく計畫中又は計畫豫定の事項
（1）現業員即ち事務員、配給員等の共濟會の事務系統の統一
（2）企劃委員會を一月、五月、九月の三回定期に開催すること
（3）職員官舍を二十戸建築しその經費は年賦償還で返付すること
（4）各課職員間で組織する共榮會を本局に統一すること等三十二件
一、重要物資の統制強化に順應し事業用諸材料の節約竝にこれが代用につき考究中の事項
一、朝鮮總督府專賣局證明書發取扱規程制定の件

皮革販賣組合
指定配給所新設

朝鮮皮革販賣組合では内地移出皮革の高騰並に使用統制の強化に鑑み指定配給所を新設計畫中であつたが、總督府の指導で各道と聯絡し全鮮廿六ヶ所指定配給所を新設、運營萬全を期してゐるが成行に各業者に期待されてゐる

土木費國庫補助
各道知事に内示
大藏省の査定終る

明年度地方土木費國庫補助額は一般大藏省の査定を終つたので右豫算成立の曉に次の通り各地方に配分される見込であるから、總督府は二十七日附左の通り各道知事に内示を發した

昭和十五年度地方土木費國庫補助内示額

道	道路改修工事	國道修繕工事	金山道路改修
京畿	二一、〇〇〇	一二七、五〇〇	一〇四、〇〇〇
忠北	三六、〇〇〇	三三、七五〇	九六、〇〇〇
忠南	二一、〇〇〇	三三、〇〇〇	六八、〇〇〇
全北	二七、〇〇〇	三三、〇〇〇	一〇四、〇〇〇
全南	三〇、〇〇〇	二七、五〇〇	一〇四、〇〇〇
慶北	三三、〇〇〇	四一、二五〇	四〇〇、〇〇〇
慶南	二四、〇〇〇	三〇、二五〇	三八〇、〇〇〇
黃海	二一、〇〇〇	三九、〇〇〇	一五六、〇〇〇
平南	二四、〇〇〇	四二、二五〇	四六八、〇〇〇
平北	一五、〇〇〇	七四、七〇〇	一、三三二、〇〇〇
江原	四五、〇〇〇	八三、六〇〇	七九二、〇〇〇
咸南	二五、〇〇〇	九一、二〇〇	六五二、〇〇〇
咸北	四〇、〇〇〇	七六、〇〇〇	三四四、〇〇〇
計	三六二、〇〇〇	六〇〇、〇〇〇	五、〇〇〇、〇〇〇

港灣土部國庫補助内示額（三年繼續事業の中十五年度分）
長項修築工事　三四三、〇〇〇

	十五年度	十六年度	十七年度
浦項設築			一七、五〇〇
海州港擴張			二一、〇〇〇
羅津港防波堤築造			三三〇、〇〇〇
計			七〇一、五〇〇

市街道路工費補助

	十五年度	十六年度	十七年度
仁川	九〇、〇〇〇	九〇、〇〇〇	九〇、〇〇〇
扶餘	一三〇、〇〇〇	—	—
大邱	七〇、五〇〇	七〇、五〇〇	—
馬山	三一、〇〇〇	—	—
計	三二一、五〇〇	一六〇、五〇〇	九〇、〇〇〇

水道工事補助内示

	十五年度	十六年度	十七年度
堤川	二七、五〇〇	—	—
麗水	八三、三〇〇	八三、三〇〇	—
益山	三三三、〇〇〇	三三三、〇〇〇	三三四、〇〇〇
馬山	七八、三〇〇	七八、三〇〇	—
統營	二〇、〇〇〇	二〇、〇〇〇	—
海州	九五、〇〇〇	九五、〇〇〇	—
多獅島	一、〇〇〇、〇〇〇	一、〇〇〇、〇〇〇	一、〇〇〇、〇〇〇
羅津水道	三一、六五〇	三一、六五〇	—
計	一、六六八、七五〇	一、六四一、二五〇	一、三三四、〇〇〇

工事入札メモ

豫告　◇順天鐵道事務所　一、鶴口東順天間粁程一五〇粁五附近本線内線路增設その他工事、指名、村上組、須々木組、田中米三郎、期日、一月三十一日　◇平壤鐵道事務所、一、新元新西浦内線及び順子間本線其他、所要工事特命、中村組　◇釜山鐵道事務所、一、昌原線本線新築其他工事、近々中入札

結果　◇元山鐵道事務所　一、元山工場設備其他工事、時前十三萬一千八百圓、太平工業、時命決定、十二萬八千五百圓、太平工業　◇平壤鐵道事務所、一、下端郡山間京退一一九〇粁八三、九二一八附近本線切取法面切擴工事、落札四千九百十圓、相良組、四、九五九、前田工務所、四、九八三、六五、内田工務所　◇京城鐵道事務所、一、仁川驛構内操車用放送装置新設工事、落札二千二百八十圓、山田鈴太郎、二、二九八、朝日電氣、二、二九八、三和電氣

鮮光輸出工藝創立

鮮光輸出工藝株式會社（資本金十九萬五千圓全額拂込）設立については田川常次郎、金彝洙、徐萬範氏等發起人となり準備中のところ、この程株式の引受を完了したので來月十日頃創立總會を開くことゝなつた、同會社は主として朝鮮の製品を行ひ第三國に輸出するを目的とするのである

セメント共販會社創立總會

【大阪電話】過般來セメント製造業者間では從來の一元的統制機關たるセメント聯合會社の設立方を企圖してゐたがこの程準備完了したので愈よ來る二月十二日創立總會を開催、三月一日より業務開始を決定した

漢銀利川支店開業

朝鮮商業銀行から繼承した利川支店の事務引繼は二十八日完了したが同日附で支配人以下左の通り發令
原州支店支配人兼利川支店支配人兼務▲原州支店支配人代理前鋪榮▲南大門支店支配人代理事地院前司支配人代理（各通）

東拓異動（廿九日附）（括弧内は前任地）

總裁附（企畫調查）（大田支店長）松原昌一▲人事課長（釜山支店長）天羽萬五郎▲人事課長兼監查を免ず（資金課長兼人事課長）笠井淳▲經理課長（平壤支店長）望月伸▲經理課長兼務を免ず（第二事業課長兼經理課長）永尾繁▲釜山支店長（大邱支店長）惣島雨剛▲大邱支店長（沙里院支店次長）森脇信夫▲沙里院支店長（支店副業課）木村六郎▲木浦支店長（朝鮮支部）賀川三▲大田支店長（大田支店次長）末田和四郎▲平壤支店長（木浦支店長）和泉孫▲新京支店長兼朝鮮事務所駐在理事付（理事付）仁出駿助▲新京支店長兼務取扱を免ず（新京支店次長兼新京支店長事務取扱）佐柳恒一▲朝鮮支社營業課江西農場長（木浦支店次長兼農事係主任）河村卯吉▲釜山支店次長（資付課）河内山驍彦▲裡里支店次長（裡里支店金融係主任）酬留完▲木浦支店次長（釜山支店金融係主任）澁谷實▲大田支店次長（大田支店金融係主任）鹿山潤▲沙里院支店次長（沙里院支店金融係主任）内村信▲開島支店次長（京城支店金融係主任）藤原信夫▲釜山支店金融係主任（開島支店金融係主任）花村好次▲裡里支店金融係主任（平壤支店）鈴木小八郎▲木浦支店事業係主任（沙里院支店）上領國夫▲大田支店金融係主任（大田支店）濱田松市▲京城支店金融係主任（支社金融課）武田市三郎▲元山支店金融係主任（釜山支店）川崎佳讀▲沙里院支店金融係主任（朝鮮支社勤務）三好孝▲開島支店金融係主任（開島支店）島谷謙一郎▲奉天支店金融係主任（奉天支店）川邊久四次▲大邱支店金融係主任（奉天支店）岡部剛▲貸金課（釜山支店）十國信夫▲貸付課（大田支店）宮崎敬▲第一事業課（木浦支店）四田正男▲第二事業課（平壤支店）用宮榮一郎▲支社金融課（木浦支店）山本爲吉▲釜山支店（朝鮮支社勤務）豐原康信▲大田支店（沙里院支店）堀田正木▲京城支店（奉天支店）瓦辯諾雄▲京城支店（大邱支店）佐野敏夫▲沙里院支店（大田支店）松隈榮夫▲沙里院支店（木浦支店）安岡次郎▲平壤支店（沙里院支店）照谷謙雄▲平壤支店（經理課）加賀嘉京雄▲開島支店（京城支店）倉澤雅彦▲開島支店（裡里支店）遠藤誠▲奉天支店（開島支店）橫山哉孝▲新京支店（大邱支店）河野通

夕刊後の市況

東京短期前場

銘柄	引値	高値	安値
東新	三九八	四〇三	三九〇
大新	七二四	三〇	二三
鐘紡	一六八五	九七	七六
日産	一〇八七	九八	八三
滿業	七八四	八五	八〇

◇……東京短期後場

銘柄	引値	高値	安値
東新	一三九二	九七	九一
大新	—	七二五	二〇
鐘紡	一六七四	八〇	七四
日産	一〇七六	八四	七五
滿業	七八一	八四	八一

◇……朝取實物出來値
大多摩天然瓦斯二四圓二〇錢▲水電一九四八—九四八五▲東洋拓殖七八五二一八四八四▲國産自動車三二圓四▲西鮮化學一〇圓二

【滿洲】…大寒入り以來の記錄的な低溫續きで大連の港内一帶が氷結、小蒸汽船など難航で大よわり

【熊本】…本年は戰地出前への觀光客がワンサ押しかけるので熊本市觀光課では、リーフレット九州めぐりを作り説明、詠集など出版して關係方面へ配る

【大分】…觀光客へ便宜のため別府市内では從來の旅館のほか自動車にもツーリスト・ビューローのクーポン制を實施する

【山口】…下關では、いつもより早く咲いたが、野に山に點々に梅が咲き誇つてゐる、殿頭乙女の紺襦にも似てつゝましやかに

【島根】…日御碕灯臺に鑑かぎりなく海鷗が群れとんでアオーくと鳴いてゐる、それは今年は若布が多いぞとの瑞兆だと漁民たちも大よろこび

【高知】…幡多郡十佐郡…高岡郡檮原村は、積雪が六尺、高岡郡落が五尺の記錄、學校は休み

【兵庫】…前總理阿部信行氏が伊弉諾神社参拝のため淡路へ驅著した、一句
寒雨や波の淡路の五色濱

【京都】…牛馬の目を拔く以上、患者の金齒を拔き替へて數百圓を詐騙化した醫科醫がある、京都市五辻東入ル關口正直（三二）

【富山】…町々村々に流感猖獗、富山—新潟間が北陸線十五年ぶりの不通となつた（廿六日）

【岩手】…お米は凶作で酒造も、煙草も上出來だといふので喜んで…江李申分なし

同文館 刊　東京・神田・駿河臺下　振替東京 一三五番

帝國計理士協會理事長 岩垂至著
會計實務誌　菊判三七〇頁 價二・七〇 送・〇八
十五版 行屆いた内容と特色
★企業の財政とその會計的職分とを明示し ★會計内容を明示し ★簿記制度の妙用を明示 ★實用帳簿組織を示し、月別決算表示方を示す ★混合制度の改善を解き其實用型を紹介 ★會計用圖表、損益計算表等の實用樣式の紹介 ★傳票制度の新らしき用例と見方を紹介 ★カーデックス、ペイシデックス等の如き最新機の紹介 ★監査規則を科學的に分析し其前に付凡て之を集約的に圖解 ★參考規定、擔則並に監査樣式を網羅

商學士 濱谷源藏著
最近貿易實務誌　八版　菊判五八〇頁 價五・〇〇 送・三〇
本書は貿易に關する凡ゆる事柄に就き著者の體驗を基礎とし、之に學理を綜合せしめつゝ著された名著である。即ち最近の實際に就き出來るだけ詳細に、最も新しい資料に據り一々例を擧げて說明し、又出來るだけ多數の書式を掲げ記入例を示し、その記入方法並びに實務的取扱法を詳說した。内容の綿密、解説の精細にしてその實務的なることに於ては他に追從するものなし。貿易業者、輸出商は勿論街も商品を輸出・又は輸入せんとする諸氏の必讀の書である

三井信託 原靜著
銀行實務誌　菊判六八五頁 價四・二〇 送・三〇
著者多年の實際經驗を基とし學理を參考として銀行事務の實際を詳述した點未だ嘗てその類を見ないとされてゐる名著。
【目次拔】……銀行の性質（經濟上・法律上）…特殊銀行…銀行の業務…預金・貸出・内國爲替・外國爲替・保護預り・其他の業務…銀行事務取扱手續…一般通則…定期預金事務…特別當座事務…當座勘定…預金手形…爲替手形…銀行簿記（全七編三十四節）

商學士 大槻爲八著
最近外國爲替實務誌　三版　菊判六三〇頁 價四・五〇 送・三〇
★外國爲替の意義と其原因—★貸金の手段と外國爲替手形—★利附爲替手形並に融通手形—★田舍爲替手形並に其實務—★外國爲替手形取扱實務—★國際間に於ける代金取立—★信用狀及信用指圖書—★外國爲替相場と金銀—★本國及日本の金融事情並に米國の平價切下げ—★外國爲替仕組の運用方法—★外國爲替相場の變動—★外國爲替の變動を生ずる特殊の原因—★爲替相場の差異—★爲替相場變動に對する諸對策—★爲替の先物取引と爲替の強約 ★外國爲替相場表

安田銀行外國課長 内野一太郎著
外國爲替の常識　廿版　四六判三〇〇頁 價一・二〇 送・一二
外國爲替の知識がないと日々の生きた經濟事情が解らないほど爲替と經濟事情とは密接なる關係にある。本書は著者が實際家としてその經驗と研究家としての理論とを常識本位に解り易く纏めたものである。

實用簿記會計の知識　岩垂至著　四六判二八〇頁 價一・二〇 送・〇九
簿記の手ほどき　片野一郎著　菊判一六八頁 價一・二〇 送・一二
チラシ廣告の作り方　長岡逸郎著　四六判一二〇頁 價〇・六〇 送・〇六
新事務必携　上野陽一編　菊半截四九〇頁 價一・八〇 送・一五

朝鮮殖産銀行

商標 A　ゴムベルト　鑛山、工業、農業用ゴム製品　第一ゴム株式會社京城出張所　京城府南大門通二丁目二十五番地

最高級 料理清酒

小兒科 横山（内科一般）入院設備　醫學士 横山久衛　京城光熙町二丁目三二（京電光熙町前）電本（2）7347

皮膚科 性病科 鴛海醫院　醫學博士 鴛海元則　京城府本町四丁目　電話本局一四九五番

恩給と年金　便利な寄託　低利な貸付　有利な借替　恩給金庫　京城府竹添町

資産信用調査　結婚調査　帝國興信所京城支所　京城府太平通二丁目　電話本局②四三二一番　本所東京 支所全國六十余

神宮冬季大會に 總裁宮殿下台臨

篤き思召に一同恐懼感激

【東京電話】第十回明治神宮國民體育大會の掉尾を飾る冬季大會スケート競技は愈よ二月二日から長野縣上諏訪の湖で擧行されるが大會總裁におはす秩父宮殿下には御多忙中にも拘らせられず妃殿下と御揃ひにて同競技場に台臨遊ばされることに御内定あらせられた　總裁宮殿下台臨の光榮の日は大會最終の四日日曜日と承るが、なほ同日から新潟縣高田で開かれるスキー競技にも親しく台臨遊ばされる御豫定で兩競技場上に寄せ給ふ總裁宮殿下の篤き思召を拜し役員選手一同は恐懼感激してゐる

兩東西對抗戰々評

ラグビー　FWの威力發揮 關東十三連霸

關西の善鬪及ばず

【大阪支社電話】既報＝第十三回東西對抗ラグビー戰は廿八日午後二時卅五分から花園ラグビー場で擧行、關西軍はTBの活躍によつて得點を阻んだが關東の強靭なFWの威力を挽へ切れずFW戰に敗れを止めて十三連敗を喫した＝關西先蹴、審判大西（主）中西

關東		關西
41（17—0、24—16）16		
4 3	トライ	0 2
1 3	ゴール	0 2
0 0	ペナルテイゴール	0 0
8	反則	6

（評）結局は關東FWの十三連勝に歸した試合であつたがスコアの動きとエイト對セヴンの二戰にもられた興味は勝敗を離れて十分堪能させるものがあつた、關東の勝因はエイトFWの善鬪にあつたがFWに比してバックが振はなかつたことはこの輝やかしい勝利に一抹の不滿を與へるものであつた

東軍FWの出足で關西に一方的に押捲られながらよく持ち堪へ前半16點を許したのは一にTBの好防備にあつたといつてよい、關西のTBは後半に入つて4トライを擧げてゐるが彼の早いFWから供給されるボールに對しても成功率百パーセントと稱してよくこれに反して關東はスコア的には關西を遙かに凌ぐがTB陣の突進でトライを擧げた數は數へる程のもので前面無敵にボールを殺してゐるのに見ていよく此の感が深い、もしFWが互角なら恐らく得點はTB線の優秀な關西側に利があつたであらうと思はれる

しかしながら關東のFWは實によくエイトの押しを縦横無盡に驅使して押しまくつた、タイトにおいてはあくまで支へんとする關西のセヴンをずるく押し、殊にルーズにおいては猛烈果敢な突込みでボールの大部分を獨占して天馬空を行くが如き傍若無人の活躍を續けバックに對して無限の好ボールを提供した、併し勝を除くバックはハンドリング拙く好機を逸するものが多くFWの奮鬪に報いることが出來なかつた

たゞ一人勝のみは得意の強引プレーを以て前半7分關西陣のゴール前十碼のルーズから最初のトライを擧げ26分新島のトライの後37分再び強い腰にものをいはせて得點を増すなど正に獨り錚々の感があつた

これに對して關西は徹底的にマークしなければならない關西の相田をはじめハーフ及びバックローがタックルを忘つてゐたのは大きな過誤といはねばならない、殊にハーフはマークすれば恐らく關東のTBはなすところがなかつたであらう、從つて關東相田の一騎打も見られない結果に陷つたのは遺憾である

前半17點を先取された關西軍は後半に入つて俄然盛返し6分相田が40碼を獨走して吉岡トライ、52分には秋元、28分相田、53分右黒と四トライを報いたが如何せん前半の大量得點はどうにもならず加へてFWが依然頭勢にあつたため遂に敗退を餘儀なくされた、試合の經過から見れば關東大勝は當然過ぎるものであるが關西は同じエイトで戰つてゐたならとの未練が持たれてならない

關西軍不振

サッカー戰關東凱歌

【甲子園電話】既報日本シーズンの最後を飾る第九回東西對抗蹴球戰は廿八日午後二時甲子園運動場で擧行、4—1で關東三年連勝し6勝4敗の成績となつた＝審判、赤川（主）大□、西川

關東4（2—1、2—0）1關西

トスに勝つて風上の關東は18分關西陣右のCKをゴールポスト左隅に撥ね、GK小畑がこれにつられて見送り混戰中二宮が素早くプッシュして鮮やかに一點を先取し30分には橋崎から右へのセンタリングが二宮の後頭部に當つてそのまゝズルズルと飽氣なくゴールを割るといふ幸運の得點を重ね更に後半6分二宮が關西FB線を鮮やかに廻つて出で前罩にゴールを陥れ3—0と離し殆ど關西を挽回不可能の位置に追ひ込んでしまつた、しかも關東は10分關西陣右のセンタリングからゴール前の混戰となつた隙を浦島が當集を割つて得點したので戰局は全く關東の一方的に傾してしまつた

前半一點の先取を許した關西がせめて25分のチャンスを生かしてをればこゝで同點となり關西の追撃乃至後半戰への期待をかけられたのであるがこの時右FKを宝山がシュートした球がGKの直正面へ飛んでライン寸前に止められたが審にホイッスルと信じて今一息突込むことを怠つた關西FWの係りにもあつさりしたプレーは延いてこの後の後半戰が試合全般を支配するに至つたゞけに惜しまれてならない

而して後半強風を背に受けた關西は猛烈果敢に關東陣に切込み攻撃にせめたてたが肉、如歸の強靭な守東バックスは牢固として抜けず、屋形分田邊が關東陣右タッチに沿うてセンタリングを送りノーマークとなつた田島が決めたのが唯一の得點となつた

二宮、浦島の兩インナーを初め川本を交へて特に傑出した個人技を揃へた關東FW陣は確かに關西のそれを凌いでをり而も強靭無比のバックスがマークを固めてかく頑張り續けたのであるから個人的實力に優る關東としては當然の結果であるかも知れず、一方期待をもつてウイングに配された宝山が如意のポジションで十二分の働きが出來ずFWの力量で一籌を輸した關西はバックスでも會て關學の名コンビ笠井、岩田のFBが笠井がOBであるため自然練習不充分に遂ぎか厚味を失つて危惧されてゐた防禦力の缺陷がまざまざと現れてゐた

【寫眞＝（上）東西對抗サッカー戰前半二〇分東軍最初の一點を擧ぐ【甲子園】（下）東西ラグビー戰、前半三七分東軍ゴールに迫る【花園】電送】

苦節十年の明大 初の王座（アイスホッケー）

全日本氷上選手權大會戰評

【東京支社電話】既報、第十一回全日本氷上選手權大會最終日の廿八日、呼物のアイスホッケー決勝戰明大對滿洲の試合は午後二時半から擧行、大接戰となつたが明大の攻勢は遂に實を結ぶ第三ラウンドの開始直後明大が同點に漕ぎつけた上十二分過ぎにリードを奪ひ遂に3—2で滿洲を敗り苦節十年の明大初の王座を獲得した

なほジュニア・フイギュアは男子は伊藤八郎（早大）女子は佐藤富美代（滿洲）が優勝した

ホッケー

明大3（1—2、0—0、2—0）2全滿洲

【開始二時半、審判川式、本庄】

▽滿洲は第一ラウンド六分松本のシュートをフォローした中が左から明大GKの出過ぎたのに乘じてプッシュ一點を先取すれば明大は十分豊元からのパスを内藤見事に決めて1—1となつた、この直後滿洲中また得點して2—1と離す

▽第二ラウンドは兩軍得點なく明大は第三ラウンドに入り一分江嗣が滿洲のゴール後を廻つて右からシュート一度は返されたが豊元がシュートして2—2となり十二分明大豊元またもゴール後から右へ廻つて得點、滿洲は十三分伊藤ゴール前でプッシュ

【滿洲】西本　矢求　浦手　駿武　池　F D G　【大阪】中　栗田　松井　伊吉　女

【明大】江嗣　元兒　口刈　腰　川内　家　江嗣　江田　草内　滑山　結

2 反則 2

▽滿洲のスピードは明らかに明大に劣り、しかもゴール・チャーチで得點とならず3—2で遂に敗れる

▽しかし明大の攻撃も豊元が前日からの不調に第二ラウンドでは第二FWへ廻つたり第三ラウンドではまた第一FWへ戻るといふやうにFWの編成に惱まされてしまつた

ジュニア・フイギュア

◇男子　順位點　總得點

1 伊藤八郎（早大）9　七七・二一二
2 近藤玄六（大阪）11　七〇・七一二
3 國田直俊（立大）16　七〇・六四四
4 中上川（慶大）17　七〇・二二四
5 廣野（關學）24　六五・八〇四
6 佐藤進（明大）30　六一・五四〇
7 佐藤英（大阪）37　五九・〇六八
8 金子（立大）37　五七・三六七
9 ホーロ（大阪）47　五二・九一二
10 大和田（大阪）47　五二・一二六

◇女子

1 佐藤富美代（滿洲）6　六七・三二四
2 加藤澄子（大阪）10　五七・六八
3 加藤好子（名古）15　四八・六二

朝鮮一の時局下銃後の保健衛生殿堂

朱乙金田温泉岩風呂完成

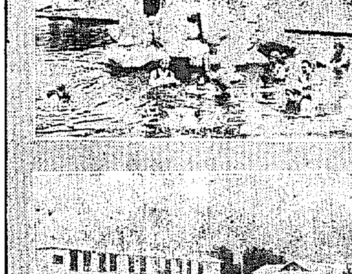

ラジウム靈泉

萬病によくきく

朱乙駅から僅かに五分

各種娯樂遊園施設完備

かねた温泉旅館（全館煖房）

電話朱乙二三番　館主 森下園藏

北支戰線 赤柴部隊

分隊長の手記

本書を讀まぬは銃後の恥だ！

杉山平助氏評　◇讀み乍ら私は幾度か涙が出又幾度か腹の皮一つ笑を禁じ得なかつた。そして讀み終つた時には、どうも有難うと頭を下げたいやうな氣持になつた。

赤柴八重藏閣下曰く　私はこの本を讀んで私の部下であつた實の姿を見るやうな感じがした

長谷川伸氏評　◇非常に面白い。思はず一氣に讀まされた

土師清二氏評　◇恐らく讀者は息をつく暇もないほどぐんぐん引摺り込まれてしまふであらう。

裝幀・吉田貫三郎　定價一圓三十錢　送料十三錢　内地

東京市神田區錦町一ノ四　振替東京一二三　新小説社刊

卅版出來

兵隊を以て描く日本人の血と涙とユーモア!!

品切！各書店の品切は用紙不足で印刷能力が賣行きに追ひつけなかつたのです。

戰爭と兵隊を生々しい血の暖かさを以て描き惻々と胸迫るこの感銘こそ老若の別なく全日本人のものだ。見よ！小説よりも面白いとの絶讃は今や枚擧の遑なし

兵長 棟田博著

飲みすぎ食ひすぎにはすぐトモサンを！

定價の各錠剤 七〇錠・一四〇錠 各地の藥店にあり

通俗醫學

二月號 一冊三十五錢

母のための看護と榮養

結婚の相對性・眼の色の遺傳學・流感を治す方法・貧血の治療・結核とレントゲン・肋膜炎綜説・ゲエテの健康法

大阪西區京町堀 日本通俗醫學社

注射藥と注射の常識　中井博松著

素人の注射が必ず危險とは云へぬ、家庭で安全確實な注射療法も行ひ得る。

中島病院　内科 小兒科　院主 中島貞信

京城府明治町一丁目（本町明治座横より入）入院隨意　電話本局三七八番

精力強壯補精 蔘茸トニク

養鶏・豚・兎・乳牛・飼料

三井完全配合飼料各種

京城府橋通町七五八 電話光化門七二二 大梅商店

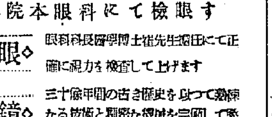

檢眼無料（學生に限り）

本院本眼科にて檢眼す

◇檢眼◇ 眼科科長醫學博士崔先生擔任にて正確に視力を檢査して上げます

◇眼鏡◇ 三十餘年間の古き歴史を以つて熟練なる技術と精密な機械を完備して專部工場で正確に製造して上げます

京城驛前 セブランス病院

セブランス眼鏡部

朝鮮語講義録 上中下合本 送料共七圓
内鮮共用書翰集 送料共一圓九錢
朝鮮語受驗者必携 送料共一圓九錢
朝鮮語試驗問題集 送料共一圓六錢
右續篇（自五年至十年） 送料共一圓六錢
普校朝鮮語讀本譯解 卷一・卷二各四十錢
中等朝鮮語講座 既刊九卷金三圓
警察官朝鮮語教科書
中等學校 朝鮮語教科書 上下二冊 各八十錢
中等學校 朝鮮語文法 送料共九十九錢
鐵道專用朝鮮語 送料共八十六錢
朝鮮語遞信會話 送料共一圓九錢
判り易い朝鮮語會話 送料共一圓六錢
師範教育朝鮮語會話 送料共七十六錢
日鮮單語對譯集 送料共一圓九錢
總督府編纂 朝鮮儀禮準則 送料共十三錢
同朝鮮圖書解題 同 七圓五十錢
朝鮮及朝鮮民族 第一集 送料共一圓十五錢
朝鮮統治論文集 送料共一圓九錢

京城本町通一丁目 振替京城七六六番 朝鮮語研究會

瀨戸醫院

外科 皮膚科

京城府旭町二丁目八番地 瀨戸潔 電話本局（2）二四九八番

廿六日より二月一日まで 毎日午前十時より夜十時迄

極彩色漫畫 こどもの夢（封切）

是非皆様の可愛いお子様方の爲に數十冊の繪本に優るディズニーの傑作集を見せて下さい

（內容）◎京日・R・K・O・週報ニュース　◎アサヒホームグラフ　英艦淺間丸を停船　双葉山遂に敗る　シユペー號自爆（詳報）　◎怒濤萬里（三卷）　◎不死身の自動車

夜八時半から全部御覽になれます（觀覽料）大人廿錢・小人十錢　夜間は昭和通入口を御利用下さい

京日文化映画劇場

京城・三中井・昭和通（電話本七八一〇番）

東京無線技術講義

校外生募集

無線通信士 無線技術者

志望の獨學青少年の爲に校外生部を特設し「東京無線技術講義」を發行せり。入學生は總て校外生として待遇し飽くまで無線知識を獲得せしむ。學校發行による信頼の出來る講義はコレ

目下實習會開催・特待生制度・レコード提供等ノ特典アリ。

◎ハガキで申込めば「講義内容見本」無代進呈

東京市神田區花房町一ノ一〇 東京無線技術學校・出版部

學生募集

東京無線技術學校

校長 陸軍中將 井上一次

◎高等科 中學校四年修了程度 ◎普通科 高等小學卒業程度

就職責任斡旋

願書受付開始 學則要郵三錢 東京市神田萬世橋

クロダ齒科

齒科一般及レントゲン科 京城本町一丁目ビル二階

バーむらさき

いよいよ元氣で特別サービス 京城清進町一一七 電話光・四五四番

時局柄御贈答には 鮮産 箕城織

第二期決算報告

貸借對照表（昭和十四年十一月卅日現在）

金海鐵山株式會社

朝鮮麥酒株式會社

決算報告書

貸借對照表（昭和十四年十一月三十日現在）

資産之部

負債之部

利益金分配

取締役會長 大橋新太郎
取締役社長 高橋龍太郎
常務取締役 小林武彦
取締役 關大植
取締役 渡邊得男
取締役 山本爲三郎
監査役 大倉喜七郎
監査役 韓相龍
監査役 片岡隆起

サッポロビール アサヒビール

リボンシトロン 三ツ矢サイダー

花柳病專門 本町入口角 和田醫院 電話本3306

性病科・皮膚泌尿科・婦人科 宇野醫院 黄金町三丁目電停角北入（電話本②八九〇）

我家の生活と"統制"

戰時下、いろ〳〵の統制はあらゆる角度から私達の生活に影響して參りましたが、私達はその統制から來る生活の不自由さを如何にしてよく考へてみたいと思ひます

—◇—

先づお米ですが、家の子供などは七分搗つてこの黒い御飯を喰べると色が黒くなるつてはん

マッチを節約 粗食に馴れる

とうかい小僧さん、家のと黒くなつたら黒ん坊になつちやふ」などと冗談もないことをいつてゐます。ついでは、繊維お腹一ぱい喰べて大丈夫です、榮養の立場からみればどうか知りませんが、おいしくいたゞける點において不足は無いと存じます

次にはお砂糖が不足して甘いものもめつたにいたゞけなくなりましたが、子供の間食は戰時下あまり感心出來ないやうですし、家では出來るだけ間食しないやう躾けて居りますので、時節おしるこなどつくつてやつてはゐますが、それかといつてまだお砂糖の不足のため困つたといふことはありません

—◇—

〃味の素が無ければものがまづい〃……といふことはよく聞くことですが、しかしこれなどは無ければ無いで濟むもので、家ではふだんから特別のものゝほかあまり使ひません

第一、おいしいとか、不味いとか云ふことはその食べる人たちの嗜好なり、またその環境や時によつて異るもので、美食に馴れた人々の嗜味は必ずしも美味ではなく、事變後の握り飯、空腹時のお粥なぞこれまた不味しとは云へないと思はれます、婦人雜誌などの所謂『調木料理』のみが發達に富み、事變下ではないでせう、不味いものでもおいしくいたゞけるだけの心構へといふことそれには家族をして榮養に慣れしめることが大切だらうと思ひます、敢て貧乏好みせよといふのでありません

最近ではマッチの不足が問題されてゐますが、毎日めくる暦の紙やその他の紙類を撚つて〃移し火〃する時など使へば家中の不便はあつてもそれだけマッチの節約が圖れるわけで、この點男の方など煙草を喫はれる時、大分マッチを無駄にされてゐるやうに見受けます、炭火やストーブがあればマッチは要らないやうに思ひます、マッチ一本一毛としても一日一人がこれを活かして使ひ節約すれば(石川の人口十萬として十圓、朝鮮中では二千三百萬として二千三百圓といふお金が浮くことになるわけです

かうして考へますとき、まだまだ私達の台所經濟はいくらでも節約され、改善されるのではないかと思はれます、今更生活が窮屈になつたのではなく、今までの私達の生活面にあまりに無駄が多過ぎたのではないでせうか（石川砧井貴美子）

お願ひ 『統制と我家の生活』どし〳〵京日學藝部家庭欄宛御報告下さい、隨時掲載致します

お台所に貼りませう 燃料使用十則
七輪の炭は八分にいつもつけ

木炭、石炭の騰貴、電力ガスの使用制限等々、この冬の各家庭の消費生活で、まづ國民として第一に守らねばならないのは、燃料の使用節約です、日本女子大學櫻楓會では戰時生活刷新の一指針として、標語式の燃料使用十則なるものを作つて發表しました

記憶におぼえられてなか〳〵面白く出來てゐますからお知らせしませう

一、煮炊きには、煮すぎ焦げつき大禁物

二、湯もの、茹もの水の多きは燃料、榮費、時間の損

▼瓦斯

三、點火には先づマッチ次に栓、手間が惜まず消火せよ

四、焔はいつも青色に、赤いは燃燒不完全

五、火口はいつも清潔に、油をつけてふいて置け

▼木炭、煉炭

六、七輪の炭は八分にいつもつけ完全燃燒するために

七、火鉢には硬軟の炭とりまぜて

八、黒炭は、たたきわらずに挽いて切れ

九、木炭に水をかけるは不經濟、水氣に熱をうばはれる

十、煉炭は大きさより質本位、灰多きは品惡し（日本女子大學櫻楓會案）

鯨汁

材料＝鯨白皮、牛蒡、大根、葱、三州味噌、白味噌、醬油、味淋があれば尚結構、材料は人數に依り加減いたします

▽鯨の白皮を出來るだけ薄く切り熱湯を二三度通して脂肪を拔きます、牛蒡はさゝがきにして水に晒し、大根は短册に切つて置きます

▽三州味噌、白味噌を半々にしたもので出汁を作り、葱だけ殘して全部入れ、大根が軟くなつたら醬油と味淋をちよつと落し、風味を加へ、下し際に葱の小口切りを振り込みます

經濟戰場へ
巣立つ新しき婦人へ（上）
祈りの心で働く
マルコニー夫妻の生活
京城第一高女校長 野村盛之助氏談

皇紀二六〇〇年といふ輝かしきお目出たい年を迎へ、而も聖戰四年といふ總力戰期に雄々しく門出をせんとする新しき婦人達の前途に祝福あれと祈らざるを得ません、只今私達は經濟戰の戰場によりよき生き方をしようとつとめてゐます、それが消費方面であらうと又生産方面であらうとにかゝはらず現在と將來を考へ個人的にも國家的にもよく〳〵事理を認識してよき歩ひをつゞけてゆかねばならぬと思ひます

良習慣の維持 卒業後の生活も矢張り學生時代そのまゝ規律的な生活をするといふことが根本であると思ひます、それには氣をゆるめず先づ早起の良習慣をこはさぬことで御座いませう、朝の一時間は夜の二時間に優るといふ諺を生かしてゆくことであります、時間と經濟的な生活をないことを知る私達は家庭にあらうと會社にあらうと學校方面にあらうと一日の計畫の大部は朝の間に片付け一日中の無駄を省いてそこに時間と心の餘裕を見出して趣味や修養に生きてゆくことであります、人と同じことを生活してゐては何事も成功致しませぬ、どの人もせねばならずしても厭な事を努める健氣な心に、そこに聖戰の種子が芽生えて勝利が始まるのであります

祈り心で働く 或人がマルコニーに對つて『汝は發明をよくなさいますがどうすればそんなによく出來ますか』と問はれた時、「私は三度の食事をおいしくとれるからだ」と答へたさうです、マルコニー夫人は食事に對し常に祈つて取りかゝる心構として祈られたさうです、「このパンが夫の肉體を強壯にし最もの祈りとなりて發明工夫の出來るやうに」と祈つて造る獻身な料理がマルコニーをして偉大な發明を次から次へ生ましめたのであります、かれの偉大な事業はマルコニー夫妻の熱烈な合作であります

キウリ夫人のラヂューム發見も合作ださうです、偉大なる人々の偉人たちは皆この祈りの心の合作であることを思ひます、祈りつゝ台所に働き祈りて事務に勤め祈りて學業に勵み祈りて陰になりてゐるのではありませんか、自分のため人のため祈る心こそ聖なる眞心であり、眞心こそ目に見えぬ神や佛の心に通じ人の心を動かすのであります、人の心を動かす所に生命あり、生命のある仕事それが成功だと思ひます

食パンや海苔巻 上手に切る法

やはらかい食パンを家庭でサンドウイッチなどに切るのは、中々コツを要するもので、ちぎにつぶれたり崩れたりしてしまひますが切る前に、お湯を器に入れて用意しておき、これで庖丁を温して切るとうまく切れます。

また海苔巻を切るときは、酢に庖丁をひたすとよろしい

女學生の慰問袋【2】
廢物利用の人形など

冬休みの宿題から、京城第一高女の眞心こめた慰問袋をちよつと紹介しませう

寒さにつけ暑さにつけおもひ出されるのは戰地の兵隊さん達のことです、やさしい乙女の心のひつき廢物利用のお人形がひとつ、女學生ならではとうなづかれます、次には玄米、碁、ゆであづき、また兵隊さん達つれ〴〵なときには何か面白い遊びとでもと思ひぜせから紙風船もいれてあります、それから主婦之友を一冊添へ、慰問文も一緒に立派な慰問袋が一つ出來てゐます（二年生村上壽美子さん贈＝上）

お次の袋の中味は——慰問袋といふものは必ずしもお金のかけたものが喜ばれるのではありません、たゞ銃後の私共の眞心をこもつたものであればそれで結構です、アルバムの古いものを利用して小さなアルバムを作つて少女雜誌の口繪の切取りや內地各所の繪ハガキをはつてあります、なつかしい故郷の繪はがきなどどんなにか嬉しいことでございませう、次には二人でも遊べるネルソン・ゲームのミステリツク・ダイヤと小切をつぎ合せた手袋のチヨツキ、雜誌のいろ〳〵がいれてあります（三年生石黒幸子さん贈、寫眞＝下）

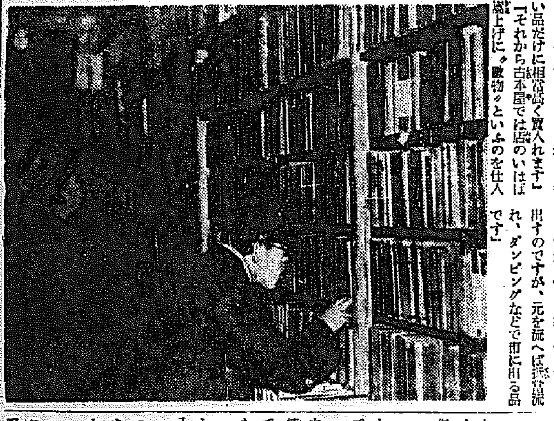

古本屋の巻（一）
歡迎せぬ際物
卸問屋のない商賣

「古本屋でヤツは商賣と坊主にいで頭みどりのボロ儲けしてゐるんだらう…なんてお客様はよく申されますが、さううまく問屋が卸すものではございません…」といふのが京城本町通の古本屋文光堂主人の言葉、最近のやうに諸物價も物資不足が痛感されるときどんな商賣でも影響ないには違ひないが、一般讀書人といはずとも本を賣つたり買つたりする人間には古本屋をひやかすといふことが楽しい趣味であることはいふまでもない

「お客様がこんな時勢ですから、もう二度と手に入らないだらうといふ懸念からなか〳〵手放されなくなつたといふことは著しい現象です」

×……

さういへばこの頃どの古本屋にも可成りガラクタ本が増えて來たやうだ……「それでもこの頃は際物、殊物が出版業を縮にしてゐるやうですが、この際物といふのが私たち古本商賣にはちつとも有難くない代物なんです、第一際物は一般に定價が一圓かそこ〳〵ですし、新本がどん〳〵出てゐる時には殆ど私たちの手に入らず、流行が下火になりかけた頃ボツ〳〵出て來るといふ譯で、ガラクタな本は買つても賣れなければそれまでですし、賣價が上りませんから要するに問題になりません」

×……

では 古本屋といふ商賣はどんな仕組みになつてゐるものか、商賣の裏を聞いておくのも無駄ではあるまい「いつたい古本屋といふ商賣は普通の商賣とちがひ商品をきまつた卸し元といふものがないのです、お客さんから本を買つてお客さんに賣るといふのが建前で、それだけにこの頃のやうに古本の出が少くなつて來ますと、商賣もやり難いといふ譯です」

物資 の統制で生産制限よりどの影響でその他文化統制的の制約で良い新本があまり出版されなくなつたことも讀書人達にとつて相當痛手だがこれがまたやはり古本商賣にもひびいて來てゐるのである

いつ たい古本は定價の何割位値をつけるかといふと「自然科學、醫學、技術方面の堅實な實用ある出版元から出た本や流行小說類は最高定價の七割位に買ふこともあります、しかし藝術の本でも學說が變つて古くなつたり、新刊の良い本が出たりしてたうとう賣れなくなつて値を下げるといふことも珍しくありません、こんな時はつまり古本屋が損をするのです」

「と は〃擬物〃といつて古本屋の仕床みたいなものですが、手醜い品だけに相當高く買入れます」「それから古本屋では俗にいはば據上げに〃廢物〃といふのを仕入れるのです、これには〃殘新本〃と定價の何分の一かの値をつけて店に出すのですが、元を流へば據當流れ、ダンピングなどで市に出る品です」

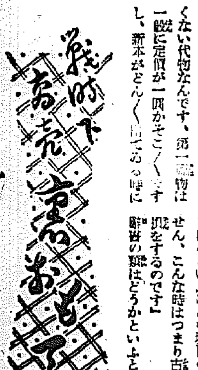

入學案內

△誠信家政女學校（京城府堅志町七十四番地、電話光化門四一八二）

▼募集人員約五十名、入學志願者は最近在學せる學校長の本人に對する所見表及學校成績一覽表、身體檢査表を作成して二月六日までに到着する様提出すること（郵便によるものは必ず書留にすること）

▼入學者選拔は三月八日から十一日まで身體檢査、口頭試問、筆答試問（國語）所見表及び學業成績一覽表によつて行ひ、合格發表は三月十三日ラヂオで放送する

家庭講座
手紙を書く時の注意
返事はその日のうちに

手紙は必ず無精せずに書くべきもの、ちよつと面倒がつたために思はぬ誤解を招くことがあります。さて次に、手紙を書くについて注意せねばならぬ事柄を擧げてみませう。

×

一、どうもよい文が思ひ浮ばないから手紙を書かないといふ人がありますが、そんな時には相手が目の前にゐる積りでお辭儀をして、それからいふべき言葉を順に口に出していつてみるがよい、これをそのまゝ手紙にすれば立派なものです、手紙だからといつて、やたらに難しくなる必要はありません

×

二、人から手紙を受けたら、その日に返事を書いてしまふこと、明日ありと思ふ心の油斷こそ失禮です

×

三、何か不愉快なことがあつて、手紙を書いたときは、怒りにまかせて早速投函せず、明朝まで机の上に置いておくこと、翌朝讀みかへしてみると、きつと出す氣がしなくなり、従つて無益な不和の波を立てず交際も圓滿にゆきます

×

四、おくやみの手紙は鄭重で細く書くこと、濃い文字は却つて失禮です

×

五、重要な用件の手紙は必ず複寫をとつておくと、あとで便利ですし間違ひがありません

×

六、鉛筆書きの失禮は申す迄もありません、宛名も自分の名もはつきりと書くこと

×

七、御の字は行の最後におかぬやう、また先方の名を二行にさいたりすることの失禮は御承知でせう

×

八、老人への手紙に横文字や片假名まじりはいかにも氣障に見えます、封筒の封じ目も、〆などといふ字よりしめのほうが無難です

×

九、親展の文字は、やたらに使はぬもの、受取つた家の人に不愉快な感じを與へます

×

十、切手の貼り場所は、向つて左上が正しく下のはうなどに貼ると郵便局でスタンプを押すのに餘計な手數をかけます、また二枚切手を貼るときには、縦に並べます

悲喜交々

スコットランドの某所の捕虜收容所に一人のドイツ若士官が護送されることになつた、彼は非常に誇り高い紳士で捕虜となつたことをいたく屈辱と感じてゐるのだ、護衛の兵を威嚇するやうに彼は何度も繰返した「俺の息子は戰艦○○の少佐である、父が捕虜となつたと知つたら息子は一家の不名譽を必ず雪ぐだらう」收容所に入つた時[illegible]のやうな喜びの聲が若士官を迎へたので護衛の兵士はやつと滿足した「やあお父さんも捕つたのかい」

主婦の手帖
お辨當にサンドウイッチ

パンをお辨當に持つてゆく子供にも、毎日バタやジャムを塗つただけでは飽きませう、手輕でおいしいサンドウイッチの作り方を申上げませう。

一つは鮭を茹でて、ほぐし、鹽鮭なら鹽は要りません。それと玉葱のみぢん切りを布巾につゝみ、水中でもんで晒して鹽胡椒をふつておきます。

もう一つ、林檎をすり卸して砂糖少々を加へておきます。

切つたパンにバタを塗り、鮭と玉葱をまぜてはさみ、もう一方には林檎をはさみます

婦人常識
洋風應接間の作法
椅子に掛ける時
左側からが禮儀

洋室の應接間に案内されたとき、疊の上の作法には慣れてゐる人でも、ちよつとまごつくことがありませう、洋室での作法をお知らせ致しませう

（洋）室は入口に近いところが下座で、窓のそばとか、ストーブのあるところが上座です

室内に案内されて室に入つたときは、主人の出て來るまで出入口に近い椅子にかけて待ちます、主人が出て來られたら、早速立上つて挨拶をしてから椅子につくことです

椅子につくときは、椅子の左側から入つて腰をおろすのがよく、入れぬ場合だけ右側から入ります

椅子はあまり深くかけず、といつて端の方へかけすぎても安定しませんから、腰の七分ぐらゐまでかけます

（足）は目上の人の前ではつま先をそろへてかけること、いくら親しい人の前でも和服の婦人が足を組んで長話中もらはになるなど、たとへテーブルの下になつて見えなくても慎むべきです、膝をきちんと揃へて、しとやかにおかけ下さい

挨拶するときは、必ず椅子の左側に起立していたします

家庭メモ
慈姑のきんとん

栗のきんとん代用の慈姑きんとんもなかなか美味しく頂けます、くわゐは形よく皮をむきます、そしてゆでこぼして水に晒し、甘藷の具合をぬいてから砂糖を加へて煮ふくめます、甘藷の皮をむき茹でて裏漉しにしてから砂糖と鹽少々で味をつけ、弱火にかけてねりながら煮て餡を出します

この衣の中へ、くわゐの甘煮を入れてねり上げれば、味のよいきんとんが出來ます

婦人たより

▼働く女性の集ひ 廿九日（月）午後六時から櫻井町梯醫院で第五回目の會を催した

胃腸が弱く 元氣がなく仕事に早く疲れる人に…この錠劑を 肥り得ず

人的資源の確保が重大な問題となつてゐる今日本人の健康を低下する最大の原因—慢性の胃腸病や脚氣様の症狀がビタミンB複合體の不足に原因することが明らかにされ、その不足榮養素を一ばん濃厚に補給する天然物がエビオス錠となつてゐるからです。連用すると

無力に陷つた胃腸の働らきを强化することにより先づ食慾を快復させます。消化を助けその血肉化を圖り、滯りがちな便通を規則的にします。

慢性的の胃腸病に原因する體力減を防ぐため、更にいい健康を確保するために汎用されるわけです。

エビオス錠は大日本麥酒株式會社の豐富な副産酵母を獨占的に使用し得る純國産麥酒酵母劑です。B_1 B_2 以下……B_6などのB群を綜合的に且つ天然物中最も濃厚に抱有する點、單一なB_1又はB_2製劑に優るは勿論、他の酵母劑の企及し得ない特長であります。

エビオス錠

三〇〇錠…一圓六十錢 一〇〇〇錠…四圓八十錢 粉末もあり

鳥潟醫學博士創製 [illegible]谷農學博士監製

エビス・アサヒ・サクラ・ユニオンビール醸造元 大日本麥酒株式會社

東京市日本橋區本町二丁目 株式會社 田邊元三郎商店

大阪市東區道修町三丁目 株式會社 田邊五兵衛商店

EB 904

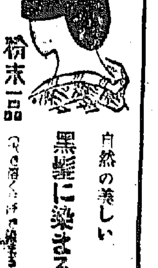

自然の美しい黒髪に染まる 白毛染 赤毛染 粉末一品 クロカミ（水で溶くだけで染まる）

特長 一、染は一品、水で溶くだけで染まる 一、[illegible] 一、分けて使用が出來、頗る經濟的

定價 金貳拾五錢 製造元 日本[illegible] 朝鮮總代理店 株式會社 新井藥房

▼櫻井町一ノ一六六▲ 目鼻科專門 綠旗醫院（入院隨時）醫學士 須江杢二郎

正式 國旗 一圓以上 附屬品一切 製造卸 大久保商店國旗部 京城黃金町三丁目 電本(2)二二一四番

京城府黃金町三丁目永樂町通り 內科 小兒科 レントゲン科 本田病院 院長 醫學博士 本田建義 入院隨意 院長ノ往診ハ正午前中ニ御申込ミ下サイマス 電話本局(2)二四四三 振替京城三二〇八番

優良國産洋酒各種問屋 中山商會洋酒部 仁川府花町一丁目 振替口座京城二五三一六番

產科 婦人科 醫學博士 二宮亮吉 二宮病院 入院隨意 京城府壽町 電本 一二〇一番

京城府若草町大通り舊館横入新館 小兒科 レントゲン科 今村病院 院長 醫學士 信田秀 入院隨意 普通病室、隔離病室 電話本局(2)一八三一番

時局レコードは 山口樂器店 電話本局②二〇〇七三番

京城府元町一丁目（電車停留所前）平岡內科醫院 電話龍山一一五一番

香料 化粧品材料 着色料 染料 製菓飲料水化粧品製造用 佛國ローチエ香料會社代理店 獨乙カセラ染料會社特約店 東華洋行 京城府花園町九七 電本(2)三九九一番

本店 京城府南大門通一丁目十四番地 電話本局(2)二二六一番 振替口座京城二〇五番 株式會社 漢城銀行 頭取 野田新吾 支店 出張所（京城東大門、同西大門、同新町、[illegible]）

中鮮京日

京畿道通信網
仁川支局（電話二三五七番）開城支局（同四一五番）永登浦支局（同三一六番）水原支局（同三二一番）
浸原、汶山、江華、驪州、平澤、騏州、達川、安城　各通信部

半年の"人蔘騷動" 過去のいざこざは一切水に 双方互讓、圓滿に鳧

【開城】過去半歳に亘る人蔘をめぐる葛藤も漸く圓滿に解決した…從來とんと問題視されなかつた人蔘販賣組合員の資格も、こゝ二三年來どみに人蔘の價格が擴大し活氣を持つやうになつたのにつれ組合員に取つて人蔘の配給を受けることもでき、金儲けも出來ることになり、そこで組合員は傾つて一斤でも多く配給を希望する、しかし限りある人蔘を無制限には出來ず、結局過去における販賣成績や資格を新規し九十餘人の組合員（それぐ）割當を行つたが、問題はこの邊から端を發した　即ち少量しか割當てられなかつた側は「配當で不滿があり公平を缺いてゐる」といふので異議を申へ一同罷を醸し、すつたもんだの喧嘩の揚句、漸くこの問題は一應落着を持ちたが、何がさてかうなつて來ると一人でも組合員を減らせばといふ說もあるまいが、その我組合員中の九人組＝既報＝なるものが組合の協定を裏切つて不當に人蔘數千斤を密かに入手しようと計を設つたのを後で知つた組合側では出し拔かれた腹立たしさと怒とのこした返から早速臨時總會を開いて遂に九人組を除名處分にした、反對に九人組は組合側の處分に不當を鳴らして役所にまで及ぶに至り、その有樣には組合側にも無理があつたとかで遂に九人組にあたつてしまつた、しかし組合側では判決に不服ありとして更に控訴すると意氣まいてゐるところへ更に新たな事實が發生した

といふのは、九人側が前にやつたとほゞ同じやうな不祥事が今度は組合幹部の中から發生し、九人組問題の納まりがつかぬ矢先、一層いざこざに油をかけ、しかもそれが幹部の一人であるだけに、まるで蜂の巢をつゝいたやうな大騷ぎとなり、以來紛爭がつゞけられてゐたのだが、この間にあつて田野中殺賣局開城出張所長、朝鮮殖銀支店長や森組合長、伊藤參與、書記長等が專ら双方を斡旋、圓滿につとめた結果、廿七日午後一時から組合總會を開催、田野中殺賣所長から小我を棄てゝ無益な衝突を清算し明朗な蔘業者にたち返へるべき意味の希望あり更に同所長の挨拶あり、續けて森組合長から種々說明を吐露し、これに對し双方とも腹藏なき意中を披瀝し結局除名者全部の復歸と同時に將來の販賣成績の割當等極めて互讓的に和議成立を見、五時圓滿散會した

學級經營の懸賞論文審査中

【龍山】先般城北道教育會で募集した懸賞論文は締切りまで卅五篇の應募があり、目下審査中である

仁川商議新年度の飛躍 "街頭進出"期待 豫算五萬七千圓、總會で決定

【仁川】商工會議所昭和十五年度豫算は廿七日の定時議員總會で原案通り五萬七千百二十七圓と可決確定したが、豫算總額から見る新規事業は店員購買組合運動會の開催で、右事業は既報、「店員道場」的なものとして小店員層の慰安をかねた融和に主力を注ぐものであり、これが經費は一千二百圓が計上されてゐるが、將來漸次擴充する方針で成果に期待されてゐる、なほ商議會頭から商工會議所の街頭進出が強調され、商工相談所の機能發揮に基金を賜せられたい旨の要望あり、事務當局もこれが必要を充分認めてゐるので十五年度からは出來得る限り會議所の機能進出に努力、もつて商工業者の發展助長に邁進することゝなり事務當局の活躍は大いに期待されるに至つた

開城商議豫算 一萬六千餘圓

【開城】十五年度開城商工會議所の豫算總會は廿六日午後二時から同會議所で開催、新年度の總豫算は一萬六千八百五十四圓、前年度に比べ約五千二百餘圓の增加を示してゐる、これは歳入では補助金と補助金等を增加し、歳出では調査費と商工相談所等の大幅增加によるもので新規事業は左の通り

▲事務所の建築▲商工相談所の擴充強化▲商工業組合の組織擴充▲商支及び内地商業會議所聯絡の組織▲開城人蔘傳印刷物發刊

大江小學校金翼昌▲大江小學校李漢樽▲大南小學校金宗存▲小南小學校崔承信▲竹町小學校設置▲石村國民學校崔昌植▲□□國民學校金仁珪

◇

【開城】開城府立小學校では優…

江華の貯蓄熱 目標遙に突破

【江華】郡内における昨年中の貯蓄獎勵實績は一昨年に比較されが趣旨の普及宣傳、貯蓄組合の強化要各機關の施設計畫に指導官しを得て稀有の盛況にかゝはらず良好なる成績を示し、昨廿年度廿六萬圓を突破して四十二萬圓に達すると言ふ成績を擧げてゐる

道路學事金部業務規程により廿六日午前十一時から郡廳で發會式を擧行した

雪を待つ農村

【驪州】中部地方は例年ならば相當雪があつてから寒さが厳しいけれど今年は□作を豫想されてゐるが、今

愈よ來ますぞ 豐富な電力 水原の惱みも解消

【水原】京仁間における各種大小工場の進出は驚異的のものがありこれに伴ひ水原にも今時各種工場の進出が計畫されてゐるが、水原における現在の電力供給餘力は僅かに至供給量の四割を餘すのみで大工場の進出に應じ兼ねる現狀であつたが、京電水原支店では地方の發展を期するため戰時下資材入手難の際にも拘らず今回本社から三百キロの變壓設備の分譲を受け新春早々より増設工事中で、これが完成の上は現在の倍額以上の需給可能となる、

さらに八名

【咸興】咸南道の天然痘は依然猖獗をふるひ、廿六日にはさらに八名の新患者を出した、これで發生累計は實に七百十名に及び治者三百二十七名、死亡者二百一名、現患百八十二名となつてゐる

粒々蓄めた貯金を一切 不幸な同僚一家の病床へ 永登浦署に咲いた友情の花

【永登浦】時局の警察陣に咲いた美しい友情の花…永登浦署高等係北川刑事部長夫人は昨年秋病魔に冒され京城鐵道病院に入院、四月退院したがその後十月廿三日長男敏光君と二女寶子さんが腸チフスに罹り入院加療中、更に同月廿六日に至り夫人が發病入院、一家五人のうち四人まで入院し、北川刑事一人が看護に疲れてゐるところへ、同署警務係吉原部長はこの同僚の不幸を見かね、日頃粒々貯へた貯金全部をさらけ出して入院費に充當させた上「時局下の警察官がこれ位のことで悄氣るな」と何かにつけて激勵し北川刑事はこの「美しい友情に對しても氣を取直して」は相濟まぬとの一念から奮起し、自分では味はつたことのないこの不幸にも屈せず元氣に闘ひぬきつひに一人の犧牲者も出さず一月六日には全部揃つてめでたく退院したが、この麗はしい友情の花は兎角いがつく冷くなりがちな警察内にも明かな話題を投げてゐる

牛肉値上げか

【開城府】牛肉の需給に生じた牛肉の相場も現在の一斤七十錢では採算が取れず、業者は休業狀態にあり、一般需用者は悲鳴をあげてゐるが、當局でも早速對策を講じ需用者に不便のないやう牛肉値上げを斷行實施する模様

犬猫に戰慄時代 食糧節約の一方法として 城津郡が追放運動

【城津】米を喰ふ犬、猫を家庭から追放せよと、郡では近く實踐運動を起すことになり目下市内の飼育數量の調査を進めてゐるが、全國で犬猫に消費されてゐる米の數量は恐らく優に年間百七十萬石の多數に上つてゐることが判り、食糧政策の大きな障害として重大なる問題で、郡でも率先この運動を起すことになつたものので、野犬は勿論ドシく撲殺、しかし軍用犬の飼育は極力勸める

志願者は二千突破 開城府今春の學齡兒收容力千三百

【開城】昨年收容力の不足に惱んでゐる開城教育機關ではあるが、今春の收容力はどの位であらうかといふに、四府立小學校に約九百十名、五私立小學校に約三百四十名、合計一千二百卅名を收容する豫定であるが、然し人口の自然增加の傾少くとも志願者は二千餘名を突破する見込みで昨年よりも激戰の豫想されてゐる、入學願書受付は二月初旬頃から開始せられるが少くも一千名を越えるのではなからうかと噂されてゐる

開中志願者 二千名突破か

【開城】七萬府民の興望を擔ひ昨春誕生したばかりの開城公立中學校來年度生徒募集人員は百五十名で、試驗は三月六日より九日まで四日間施行、願書の受付は二月廿九日までとなつてゐるが、志願者

若妻服毒自殺

【驪州】邑上里二九四朴豪石の妻貞順（二〇）は家庭の不和を悲觀し去る廿二日午後二時ごろ服毒自殺を圖り苦悶中を家人が發見、直ちに手當を加へたが廿三日午前十時ごろ遂に絶命した

米一斗に麥三升 水原でも愈よ添賣り

【水原】邑民の糧食を一手に引受けてゐる水原穀物配給組合では今回當局の指示により廿八日から七分搗一斗につき白麥三升を添へ賣りし食糧節米のため麥飯の混食を勵ることゝなつた、白麥は一升二十四錢二厘の割である

仁川慶弔日記

（廿九日正午迄の屆出）

出生　大和町一七七方崔姫▲昌榮町一六俞教根▲昭和町一七五朴興植▲松峴町四七鄭嗣順

死亡　花水町三一田泳和（三）▲新町一三三李泰三（六）

安東ゴム工場燒く

【安東】廿四日午後十一時半ごろ安東市榮町大洋ゴム工場三宅氏所有に係る木造倉庫から發火水道地盤の給水の出どころはなく消防隊も手の出しやうもないまゝ廿五日午前三時半までに同倉庫一棟を全燒して鎭火した原因は目下取調中であるが損害は約一萬圓の見込である

志願兵講演會 江華も大盛況

【江華】郡、聯隊區、志願兵後援會共同主催の時局志願兵講演會は廿六日午後二時から城内小學校大講堂で開催、志願兵の現況、志願兵所生活並に訓練生活の講演は郡内各面の警防團員をはじめ志願兵志望者、一般官民有志等一千餘の聽衆に多大な感銘を與へて午後五時解散した

汽船は增加 昨年中の仁川入港船舶調べ

【仁川】昨年中における仁川への入港船舶は外國貿易にあつては汽船五百十八隻（四十萬六千百四十四トン）帆船に百十三隻（八千三百九十二トン）で前年に比べると汽船は百七十四隻、約十萬トンの增、帆船は百十一隻七千トンの減少であつた、内地貿易は汽船八百九十六隻（八十二萬二千九百五十三トン）帆船四百五十八隻（二萬九千九百九十五トン）で昨年に比べ汽船は百五十七隻增を示したが數では十六萬トンの減を示し、帆船は百六十一隻、十萬トンの增であつた

永登浦に初めての 耳鼻咽喉科專門醫

【永登浦】工都永登浦に耳鼻、咽喉科專門醫がはじめて出來た、今回水原道立病院を辭し永登浦驛前大和町に開業した大和醫院がそれ 院長櫛谷榮氏は城大出身、後同附屬病院伊藤内科に三年間眼科耳鼻咽喉科の研究を積み、昭和十一年五月以來大邱醫專の教授として教鞭を取ること三年十三年四月水原道立病院に轉じ眼科並に耳鼻咽喉科を擔當してゐたが、感ずるところあつて今回開業したもの

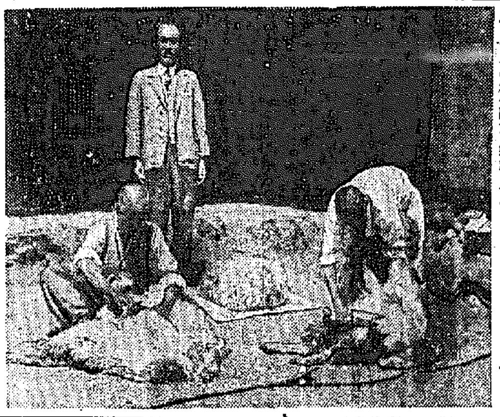

緬羊の裸身が寒さ小春かな 剪毛習熟ぶりをご覽なさい

【春川】事變の長期化に伴ひ緬羊の增殖は愈よ緊急となつてゐるが道では既定增殖計畫である九年から二十三年までの十五年計畫による六萬頭の增殖目標を二ケ年短縮し、これが急速增殖に拍車をかけるに至つたが、これと相俟つて飼育農家における剪毛を一層合理的にすべく剪毛知識の普及並に技術の向上を目指す剪毛講習會を積極的に開催し羊毛の品質向上を期すことになつた【寫眞は農家における剪毛實習】

年のやうに殆ど降雪のない上に晴天續きで、例年ならば零下十五、六度といふ寒さが襲來してゐる時期に、秋播時の麥は一寸或は一寸五分程成長した麥が凍り今年の麥の收穫は相當驚の酷寒を待ちあぐんでゐる

非常時の風よ 何處を吹く 困つた紅燈街の景氣

【仁川】時は非常時、勤勞奉仕運動がやかましく叫ばれてゐるのに、紅燈街の遊興狀態の賑ひはかへつて昨年あたりよりは二割程度の増加ぶりで昨年九月以降十二月までの遊廓敷島町の遊興高を調べると、九月の遊客一萬九千百九十八圓四十七錢、十月一千七百六十三人で、二萬三千七百五十三圓九十七錢、十一月一千八百八十五人で、二萬七千四百四十三圓五十錢、十二月は二千七百一十四百七十六人、この遊興額一萬九千百九十八圓四十七錢、十…と見ると九月二千七百三十一人で、一萬三千六百七十四圓、十月三千百二十人で一萬四千八百二十九圓、十一月三千五百五十三人で一萬八千三百二十一圓、十二月三千五百五十七人で二萬六千十三圓、合計一萬二千九百六十三人で七萬一千六百七十圓となり雙方合せると約二十萬圓の金が、僅か四ケ月の間に遊興費の徹笑のうちに消えうせてしまつたことになるわけ、あゝ非常時の風よ何處に吹くと識者の顏を顰らせてゐる、仁川人士よもつと褌の紐は締られぬものか

古都開城府に 創氏の初名乘り 『平山』となる中永大氏

【開城】七萬開城府民のトップをきつて西本町の中永大さんがその祖先の發祥地平山をとつて『ヒラヤマ』と創氏の初名乘りをあげ、更に金鍾十一氏の『邑』姓に呼びかけることになつたが、これはとかく因襲にとらはれがちな古都開城の街に贈る新春の朗話である、以下平山さんの創氏の辯

私は從來朝鮮の慣習があまりにも不合理なのを嘆き常に今回の學を期待してゐた一人です、昨日分だけは本貫の平山をとつて『ヒラヤマ』と名乘つて参りましたが、いよく今回の民事令改正斷行となつたことは誠に感謝に堪へません、早速親族會議を開き永年の因襲を打破し祖先の發祥たる平山を氏とすることに決定、先祖ある二千六百年の紀元の佳節をトし正式に手續を採ると同時に全鮮數千萬の同姓に呼びかけようと存じます

優良兒童表彰 各校一齊に擧行

【長湍】京畿道兒童賞金取締規定による優良兒童表彰式は廿六日午前十時から長湍郡内各小學校でそれぐ盛儀に擧行されたが、表彰された優良兒童は左の通り

長湍小學校藤原久子▲長湍東小學校金宗權、李千姬▲郡内小學校金鍾烈▲津東小學校趙甫榮▲高浪浦小學校沈福得、金鍾勳▲

興亞の春の自慢くらべ ⑮ 我ながらうつとり 『どうです僕のこのノミの跡は』 驛長さんに木彫の藝

【僕に驛員二千餘、驛は先づ大きい方だが氣は至つて小さい、從つて何も彼も遠慮がちでいはゆる平々凡々な人間である、それ故にこれといふ自慢の種を持つてゐないのだが、何の趣味もない

レールの上

を平凡に走つてこそ汽車はいゝのであつて、汽車を走らす驛長の僕も、たゞ見れば何の面白味もないやうなところに或は良さがあり、結局自慢のないのが自慢……といふことになるかも知れない、しかし汽車そのものはたゞ盲目的に走りつゞけてゐるだけでは限りない窓外の景色を眺へ、車内にはあらゆる社會の感情が交錯させて決して退屈はさせない、してみると僕だつてたゞ平凡なだけではなく、幾多旅客する人たちを飽きさせない人間でなくてはならないか、其處は矢ツ張り

汽車と同じ

く、一度全部したら決してこの山内市郎を忘れさせないといふ良質さを持つてゐる、つまり汽車は何の趣味もないやうに走りつゞけてはゐるが、汽車旅行の面白さは誰も忘れられないやうにネ……

「なる程、スルメのやうに嚙むほど味の出る人間もあるやうですが、貴方のは汽車、人を乘せるほどよいといふことになると お世辭がお上手で?……」

局長位には

なつてゐたかも知れないョ

「ところが、その方の乘せ方は極めてまづくてネ、それがうまければ今時上仁川の驛長なんかしてをらず、とつくに

「では、何かパツト景氣のいゝ自慢は?……」

「汽車はあまり景氣よく派手にすると脫線するんでネ、まあ僕の自慢は何處までもつゝましやか……」

「ではまるで食堂車の中の宴會みたやうに、あんまり陽氣にはなれんわけですネ……」

「さう、だから先づ僕の先づ第一の自慢は驚人にいはせるとまるでお經のやうだといふ論畫だ、しかしこれも押つて來るに從つてだんく味が出て來る、この道に入つて既に二十何年、上げた畫數は百餓ツ、『僕に畫をやりますく』と何處へ行つて

吹聽しても

まあ恥かしからぬ域には達しましたネ、第一この通りの大きな作品から出る愛嬌は申分なく十分、しかも畫題は、この話を聞いても判るやうに遊んでゐて美しく間から簡からまあ何一つ缺點はないやうだ、これでも少し熱心に續けたら師匠さんにはなれるだらうか、今のところまだ驛長の方が好きでネ……、ところで僕は人の知らない得意、木彫を持つてゐる先づ處女作を見て下さい、これですョ、字は勿論

僕の書いた

ものです、ウマイものでせう、默つてゐないでうんと褒めて下さいヨ、既に賞が入らんで困るから、このノミの跡はどうです、全くいゝ味ですョ、これが自慢に掛けて誰しも樂でも啜みながら夜晩かに眺めてゐると、何といふ名人が刻んだのだらうか、なんて自分の作であることを忘れて見とれることもある位でネ、何、師匠?勿論手を執つて敎へてくれた者はゐないが、新義州にゐた頃、府會議員や町總代をしてゐた東芳と號し、篆刻では世界一の名人ちやと自稱してゐる相山將六といふ老人からコツを教はり、また藝書について研究した、しかし

直接の師匠

はなくとも藝術ある者は必ずのびる、本田會長は加茂前川に住み、一夜しか遊ばことは出來なかつたが、遂に古事記傳の完成を見た、僕の木彫もまあそんなところでせうョ、處女作の文學に出く香を焚き、些香を焚き、些話を説き、些書を讀む々と、僕の自慢もさゝやかにつゝましきこと、先づは、斯くの如し…といふところで途中下車にしておきませう」

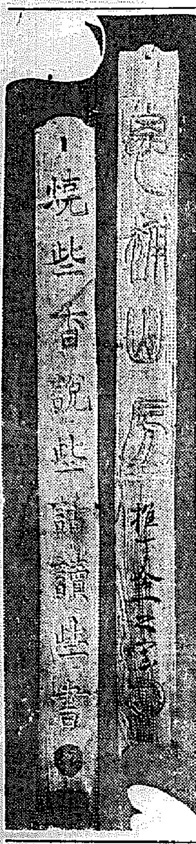

寫眞　自ら見とれる……とおつしやる山内上仁川驛長お得意の木刻處女作品

シネマ演藝

瓢館　【仁川】卅日晝夜三回限り（午前十一時から上映）▲松竹大船映畫　深田修造監督『まごころ特急記』三原純、水戶光子、坂本武主演▲獨逸トビス映畫『アルプス槍騎隊』▲極東映畫　米澤正夫監督『國姓爺之派』市川眞三郎、大内照千主演▲京日、大毎世界ニュース（階下二十錢）

愛館　【仁川】卅、卅一日兩日（晝間二回限り映畫上映）日活多摩川撮影所　春日井梅鶯口演千葉泰樹監督『軍神乃木さん』山本嘉一主演、山本禮三郎、花柳小菊共演▲京都映畫　衣笠十四三監督『松五郎亂れ星』片岡千惠藏主演、河部五郎、香住佐代子共演▲全勝キネマ映畫『發明三人吉三』松本榮三郎、宮川敏子主演（階下二十錢）▲夜間は劇團『老童座』來演、金龍原作『百姓と戰ふ人』▲喜劇『結婚一題』

新日本文學全集

第一回配本中

火野葦平集

四六判六一〇頁　全一冊收載内容

土と兵隊　糞尿譚　花と兵隊　河豚　麥と兵隊　盲妹の話　海南島記　以下書下し新原稿　東莞行　怪談宋公館　煙草と兵隊　或る手紙

好機を逸すな！　〆切迫る

全二十七卷總内容

1 横光利一集	2 川端康成集	3 岸田國士集	4 牧野信一 嘉村礒多 北條民雄集	5 瀧井孝作 堀辰雄集	6 尾崎士郎集	7 中野重治 宇野千代集
8 林房雄集	9 武田麟太郎集	10 井伏鱒二集	11 林芙美子集	12 徳永直 島木健作集	13 芹澤光治良集	14 舟橋聖一 阿部知二集
15 深田久彌集	16 阿部知二集	17 石坂洋次郎集	18 丹羽文雄集	19 島木健作集	20 石川達三集	21 高見順集
22 和田傳 間宮茂輔集	23 伊藤永之介集	24 湯川稻子 ノ板堂二郎集	25 岡本かの子集	26 火野葦平集	27 上田廣 日比野士朗集	

次回配本　石坂洋次郎集　四六判六二〇頁

豫約規定　全廿七卷豫約の方に限り…毎月一冊宛配本…

内容見本進呈

東京市芝區新橋七丁目　振替東京八四〇二番　改造社

京日案内

花柳病泌尿科　本町五丁目あつま餅横入　電本三三〇一　安部醫院

大阪商船仁川出帆　一月卅一日　豐津丸　二月二日　甲子丸　内地各港行　株式會社廣田組

醫學博士　小村榮三　内科兒科　コムラ病院　入院隨意　普通病室　特等病室

吉野のネクタイ專門店　ミヨシ

産科婦人科（入院隨意）　醫學博士　橋本吉藏　京城府西崎町七　電話龍山五八〇番

京日案内　料金表（料金は總て前金）

雇入

女子　店員採用高小卒女子…

賄女　中内地在住者のお方…

給仕…

女中…

雜件

モー　…

メツ　…

賣地　…

北支　…

求室　…

看護婦…

特別案内

タイピスト募集　年齡十八歲より廿五歲まで…　辰巳礦油會社

採用

一、男子事務員　二名
一、男子外勤員　二名
一、女子事務員　二名
中等學校卒業程度以上
希望者は履歴書携帶來社の事
京城府古市町四三　京城モータース株式會社

女性相談

主人が老い込むゆゑ少しも早く赤ちやんが欲しい私

私は今年二十五歳の人妻でございます。昨年の四月に結婚致しました。主人がもう年をとつて居りますので、もはや一年の上にもなつて、二人きりなのを、とてもつまらながつて居ります。私も段々子供がほしいと思つてゐるのですが、まだ恵まれません。お医者様にみて頂きましたところ、子宮発育不全なのださうでございます。毎月、月経の量がとても少ないのです。ホルモン注射が好いと聞いてやつて見ましたが、通ふのがとても大儀なので止めてしまひました。

どこも悪い所はないのですから▲子供▲の出来ないのはやはり発育不全のためと思ひます。度々目に止まつては居りましたが、何となく不安心で、迷つて居りました。私のやうな症状の者も、エス球を使用致せば人並になれますでせうか。

最初はそんなに子供がほしいなどゝは思ひませんでしたが、同じ頃結婚した人達が、みんなあるので、近頃はもう欲しくてたまりません。一日も早く喜びの日を迎へ度いと…

毎日それぱつかりを考へて困ります。胸の中がもう、子供のことで一ぱいです。主人が勤めから帰つて来ても何の楽しみもない……などゝ申しますと、もうどうしてよいか分りません。胸にこみあげる涙をぢつと▲我慢▲する時の気持は、何と申してよいか、本当につらうございます。坐薬など初めてでございますゆゑ、すぐに買ふのも不安心でなりません。それでくわしい事を知りたいと存じますゆゑ、試薬と新女性読本をお送り願ひたう存じます。（東京市○○ト○子様）

SQ－87

家庭で出来るホルモン療法　エス球をおすゝめ致します

不妊症の悩みほど深刻なものはありません。お手紙を拝見してゐましても、貴女のお気持がヒシヒシと胸にこたへます。

さて、御質問の場合の手当法としては、今更申上げるまでもなく、女性ホルモンをたつぷりと補充して、子宮の発育、強健の▲充実▲を図る以外に方法がありません。エス球の出来ない以前は、ホルモンの補給方法としては、注射以外に効果的な手段がなく、大変に御不便でしたが、製薬技師の新製法で卵胞性のホルモン坐薬『エス球』が完成されて、どなたも家庭で、手軽に、自由に、確実に、ホルモン療法を実行なされるやうになりました事は、何よりの喜びであります。しかも、坐薬療法の特長は、膣部へ直接ホルモンを吸収させるだけに、卵巣への吸収率が非常に良い事で、内服薬に倍る効果が▲注射▲に比しても六、七倍から十二倍も働くと称はれ、医界の注目と賞讃を博してをります。

坐薬ははじめてなので何か不安……との事ですが、製法の形式な従来の坐薬ならいざ知らず、製法特許の新坐薬『エス球』に限つては、何の副作用も不快さも伴はず、どなたにも極めて安全に、楽々とお用ひになれます故、早速御使用のほどおすゝめします。御容態は、足りないながらも毎月きまつて月経があり、他にも別段御異常はないとの事ですから、御希望の方と思はれ、従つて意外に早く好結果を得られるのではないかと存じます。切に御自愛、御健闘のほど祈ります。

お・た・よ・り

▼……拝啓時々御健勝の事とお喜び申上ます。さて私事、この月中頃より気分悪く、それに月のものもまた見ませんので、また前の様に悪くなつたかと心配してをりましたが、所、昨日から御一層気分が悪いので、医者に見て頂きますと、何と嬉しい先生のお言葉——妊娠との事でございました。これも皆エス球のお蔭、何とお礼申してよいか分りません。今後も続けて使用してもよろしいでせうか。お伺ひ申します。（川崎市南小田町○村○ツ子様より）

◇お答へ◇…勿論お用ひになつて結構です。妊娠中は身体が弱り勝ちですからエス球でホルモンを補充して健康を増進し、御安産下さいませ。

エス球　試薬と美本　無代進呈

論より証拠！と申します。何はともあれまづ一度、実地にお試し下さいませ。数多い婦人薬中で、たゞ一つ製法特許となつてゐる、女性ホルモン配合の新坐薬「エス球」のキキメと使ひ心地が、どんなに優れてゐるか——どなた様にもすぐお分りになる筈です。試用御希望の方々は京城日報で見たと記し、送料として三銭切手を入れ、手紙で左記発売元へ御申越下さい。『エス球』現品一日分と、婦人病の症状や手当法を詳述した美本『新女性読本』（百四十四頁）とを無代御送呈申上ます。

東京市牛込区原町三丁目二番地
エス球 発売元 小児解毒散 本舗　吉松仁平商店
振替口座東京六六一番　電話牛込(34)二〇六・一九八番

朝鮮総代理店　株式会社　新井薬房

尚「エス球」の薬価は▼七日分八十銭▼十五日分一円六十銭▼卅一日分三円二十銭▼五十日分四円八十銭▼百十日分十円で、各地のデパート薬品部や信用ある薬店にありますが、御近所では買ひづらいとか万一品切等の節は、御面倒でも必ず発売元へ御注文下さい。振替かカワセで御申込みの方は直ちに調剤したばかりの新しい品を中味の分らぬやう密封して御急送申上ます。

▽こんな症状で御心配の方々はぜひ…

☆…コシケが多く、気分晴れず、終日何となく不快を感ずる方。
☆…月経の不順な方、また月経時に腹痛や不快を覚える方。
☆…冷え症で足腰痛く、お悩みの方
☆…子宮、膣炎、卵管炎、卵巣炎など永年婦人病でお悩みの方
☆…不妊症で、恵まれず、自分も夫も子供がなく淋しい方。
☆…[illegible]の方

日本で最初のホルモン坐薬　エス球

武田産婦人科病院
新学期四月・十月開始　武田産婆学講習所
京城府長谷川町（朝鮮銀行横）　医学博士　武田正房
電話本局②四五四五番・②一二三七番

近代人の楽器　ヤマハアコーデオン　一〇円ヨリ各種
超国ハーモニカ界の最良高級品　全日本ハーモニカ連盟コンクール指定品　ヤマハバンド
製造発売元　浜松市中町一丁目一　日本楽器会社

内科一般　特ニ呼吸器、心臓、胃腸、血液病、レントゲン科
佐藤内科　病室
院長　医学博士　佐藤小五郎
京城永楽町　電話（院用・宅用）本局二八八四・五八八四

高麗人参精茶
体位向上　精力増進
内地への朝鮮みやげに
この味！このいゝ香り！うまい人参茶を飲んでメキメキ健康になる、正に一石二鳥であります。渇水にすぐ溶解する粉末状のもの……
定価　大　一八〇回分　五、〇〇　中　六〇回分　二、〇〇　小　[illegible]　八〇
御注文は電話又はハガキで
人参精茶朝鮮総発売元　合名会社　亜細亜貿易公司
京城府大門通一丁目二三番地　電話本局②三〇八八・一八六番　振替京城一二〇一六番

灌漑・排水
ゐのくち式ポンプ
口径　8吋　10吋　12吋
荏原製作所
特約店
秋友商行機械部
京城岡崎町6　電話龍山(4)1132・666

阪井耳鼻咽喉科医院
京城府本町一丁目五十二（三越裏）　医学博士　阪井清　電話本局四二六番

極電　斯界之最高峰　本邦第一生産
昭和電極株式会社　朝鮮総代理店　津田商会

総督認可　京城第一自動車学校
生徒募集●入学随時●就職紹介●学費低廉
責任教授●設備完全●夜間教授部ノ便アリ
創立大正八年●朝鮮唯一ノ正式学校●各道試験準備●拡大完備
官庁場練習車参拾輌　自動車ヲ学バントスル者ハ他ノ追従ヲ許サヌ本校ヘ来レ
三銭切手封入申込アレバ規則進呈　京城府黄金町六丁目（師範前）

商法人及法登記公告
[illegible]
京城地方法院水原支庁

商業登記公告
[illegible]
京城地方法院水原支庁

商法人及法登記公告
[illegible]
咸興地方法院

法人登記公告
[illegible]
京城地方法院利川出張所

法人登記公告
[illegible]
京城地方法院水原支庁

法人登記公告
[illegible]
京城地方法院寧越出張所

法人登記公告
[illegible]

商業登記公告
[illegible]
京城地方法院端川出張所

法人登記公告
[illegible]
京城地方法院安城出張所

商法人及法登記公告
[illegible]
京城地方法院龍山出張所

大田地方法院
[illegible]

商業登記公告
[illegible]
京城地方法院抱川出張所

法人登記公告
[illegible]
釜山地方法院陝川出張所

商業登記公告
[illegible]
大田地方法院天安出張所

北日本汽船北鮮出帆
敦賀行　[illegible]
新潟行　満洲丸、月山丸、さいべりあ丸　毎月六日、九日、十一日、十六日 [illegible]

嶋谷汽船出帆
[illegible]
嶋谷汽船株式会社

朝鮮郵船仁川定期出帆
[illegible]
朝鮮郵船株式会社

朝鮮郵船定期
○青島直航　釜山丸　一日　十一日　廿一日　平安丸　六日　十六日　廿六日　仁川出帆午後五時　午後三時迄ニ乗船願ひます
○上海直航　[illegible]
○天津直航　当分ノ間欠航ス
[illegible]
沿岸航路出帆豫定
[illegible]
朝鮮運送仁川支店　代表電話一四一〇番
朝鮮郵船株式会社　京城府南大門通五ノ一　代表電話本局(2)四二一九五番

ヤンマー　ヂーゼルエンジン
▲カタログ贈呈
竪型　二一〇馬力　二一一六馬力　一一一七馬力　二一二三馬力　一四一四四馬力
移動用(S)型　二馬力　三馬力　三馬力半　四馬力　四馬力半　五馬力
横型　五一六馬力　七一八馬力　一〇一一二馬力　一三一一七馬力
竪型　一三一三〇馬力　四〇一六〇馬力　七〇一九〇馬力　一〇〇一一三〇馬力　一五〇馬力　二〇〇馬力
京城府京城駅前　株式会社　山岡発動機　京城支店　電話本局一〇〇二番
本社・大阪市北区茶屋町

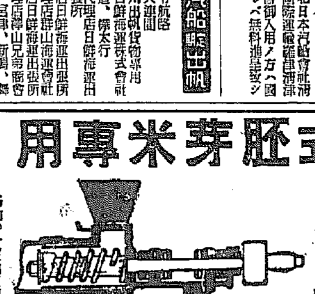

丸善式胚芽米専用ロール
国策線ニ沿ヘル在来機ノ活用
在来横型機ノ「ロール」及ビ「メタル」ノミノ取替
カタログ贈呈
○六大特徴　価格低廉　取付簡単　残芽百%　能率増大　馬力不変　損減僅少
各地ニテ実地使用ノ結果能率特ニ発芽率極メテ良好ナルモノアリテ在来機ニ依ル胚芽米ヨリ優ニ二歩ノ損減率減ヲ保証出来得ル本機ノミ御希望ニヨリ実地試験ヲ御高覧ニ供ス
朝鮮代理店　京城府京城駅前　株式会社　山岡発動機支店　電話本局一〇〇二番
製造元　株式会社　丸善機械製作所

社宅建築の御相談に
朝鮮建物株式会社
京城南大門通
[illegible]

山葉ピアノ　オルガン
山口楽器店

寝台　朝鮮明治廿一年
鷹取畳店

十　基督教のことは京城新生会に
切手弐銭郵送下さい、賀川豊彦著『神に依る新生』他数々の冊子を贈呈します
京城府竹添町三ノ一　京城新生会
○執務時間・毎日朝十時より夕四時迄　○土曜日・半日○日曜休み
電話光1760

信用第一　おみやげ第一
池田の甘栗

資本金壹億七百貳拾萬圓
三和銀行
京城支店　南大門通二丁目
本店・大阪市

日本共立火災
出張所　京城府黄金町二丁目一九八（明取二階）
出張所　電話本局②1566番
出張所主任宅　龍山1638番

清酒
金剛鶴
朝日醸造株式会社

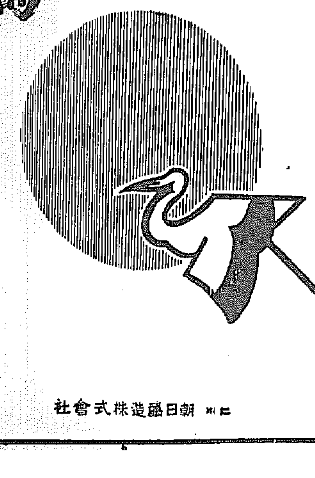

眼鏡は中村眼鏡店へ
御指定　京城帝国大学附属医院眼科　医学専門学校附属医院眼科　赤十字社朝鮮本部病院眼科
調製所　京城府民病院眼科　竜山鉄道医院眼科　江頭眼科医院　全鮮各官公私立眼科

世界に誇る
ホワイトフロッグウヰスキー
（白ガマ印）

面白イ程捕レル雀捕用
カスミ網
其他兎網釣道具
京城永楽町二丁目
吉備商会
振替京城 [illegible]

疲労の快復と精力の増進に
従来の強壮剤と異り、細胞の活力を根本から昂進する綜合ホルモンとも称すべく、めざましく食欲を増し、肺身の疲労を除し、赤血球の増殖を旺盛にする特殊作用あり。
ビオトニク

あと三日 "聖火"玄海を渡る
奉遷の三使きのふ聖地に向ふ

☆ わが日の本の大神の聖火をわれに……半島二千三百萬民草が輝く皇紀二千六百年の感激に更に高鳴るの胸を押へて待つ仰ぐも畏し南山に聖火映ゆる ☆

歴史的感激の盛事は廿九日輝く使命の"神子"聖火奉遷使の京城出發によつて意義深い聖典のスタートを切つた

この日午後二時卅分半島民草の感謝と希望を托さ神宮の身に負うた光榮の聖火奉遷使！高井健太郎殿ら聯合青年團副團長、相川前一本社出版部長、熊川新一本社編輯局長の一行は本社前で御手洗民基氏と共に先づ朝鮮神宮大前に参向、玉串を奉献して参拜、神前に出發を奉告参拜をなし國道に沿路に聖火奉遷の御安泰を祈願して一行は同日午後一時「あかつき」で京城驛出發聯合青年團、婦人、愛國婦人、その他官民各團體代表者の盛んな見送りを受け一路聖地伊勢へ向つた

かくして"聖火玄海渡御"の古今未曾有の壯擧は三日のちの二日に海路に一夜、愈よ來る二月三日午前六時釜山の聖火は朝霧をついて日鮮興安丸から半島へ上陸第一歩を印するのだ

『オ、何と素晴らしい國民的儀事であらう』この日この時こそ半島の民衆にとつて感激深いときである、聖火何時に輝り來ることか、この光の一點はまさに神國日本建國の大神神武天皇の御日頃に止まつた金鵄にも似て光芒萬里、聖火はこゝに輝して半島民衆國民のひとりびとりの心の中に燃え移つて幾千代までも輝神の燈となつて燃えつゞけるのだ！

【寫眞＝神獻式(右)と京城驛出發】

池田主典出發

朝鮮神宮から奉ある聖火奉遷使として聖地へ向ふ神宮主典池田周八氏は神宮の神命で一行より先きに廿八日夜京城發伊勢神宮聖地へ向つた

DKから放送

聖火上陸第一步二日の歴史的感激を民衆慰霊者、沿道住民の奉迎風景から朝鮮山神社の嚴かなる奉火式、火の儀、松明點火の儀、京城神明神社への御模様はJBAKのマイクから全鮮に中繼放送され、また九日聖火京城驛着の模様は同日午後四時卅からDKのマイクで全鮮中繼となつて放送される、なほ聖火奉遷の半島神社各中繼地の御模様はDK特別ニュースで一々全半島に放送されることになつた

學生競技の分野を確立

【東京電話】昨夏文部次官通牒により學生スポーツ界の分野時示一時的だつたためスポーツ界に大混亂を來したが右につき文部省體育課では右通牒の趣旨を闡明しスポーツ界の不安を一掃するため三十一日午後一時半から文部省に各學校體育代表者を招致し小磯學生課長より詳細說明を行ひ同時に懇談的に意見交換を行ふことになつた

右通牒に基づき文部省では既に昨夏同通牒以來原則的には學生スポーツの週日出場を禁止してゐるので競技會自體で尊重しその事情によつてはその內容を参酌の上適宜許可を與へるに決し右懇談會の結果高專の趣旨へ出來れば競技團體の不安も一掃されるのみならず一般スポーツと教育に包含されたスポーツの限界確立によつて學生スポーツ界は一新時期を招來すること、期待

生徒"先生こゝは學校ですか？" 教師"私にも良くわかりません"
奇怪・東新講習會の校名詐稱

"先生、こゝは學校ですか""先生もよく分りません"……まさに奇怪＝學術講習會規則によつて許可された京城桃花町二の「私設東新商科講習會」が堂々と「東新商科學校」と名乘り、生徒募集廣告までこのスマートなる東新商科學校の名稱を使つて、小學校を出たばかりの純眞な田舍出の生徒を誘つては種々の名目をつけて金品を捲き上げてゐた事實が設立四年目にはからずも發覺され中等程度學界に奇怪なセンセーションを捲き起してゐる

この東新講習會は昭和十二年四月、設立者金〇榮氏によつて許可を得たもので三年前の採用現在二百九十五名の生徒を有してをり來る三月には六十四名の初の卒業生を出すことになつてゐるが、名稱が「講習」であつたり「講習會」であつては生徒がチツとも集まらないので何時の間にか取除いて商業に改稱し堂々と「東新商科學校」と看板へ書き上、使用してゐる、掛軸から生徒の成績通知表に至るまで「東新商科學校」と刷り込んでゐた、かうして毎月授業料として四圓、有りもしない校友會費を月二圓と新聞三圓以外に買つたことのない文部費として月一圓を徴收したほか修學旅行費だけは中途退學者又は轉學者には返還するといふ觸れ込みで一學期三圓を年九圓を徴收してゐたもので校友會費、修學旅行費は收入と支出を明かにした帳簿は一冊も備へつけてゐず、入學と同時に教授物費五十圓を拂込まなければ入學を取り消すといふ脅迫したやり方である、勿論授業の資格があるわけではない

一方同講習會の分室を府內長沙町八に置き「東新學校小學部」と詐稱して同様の方法で學校營業をつゞけて來たもので この小學部は寺子屋程度にまで チャンと「東新學校」と刷込んでゐたものである

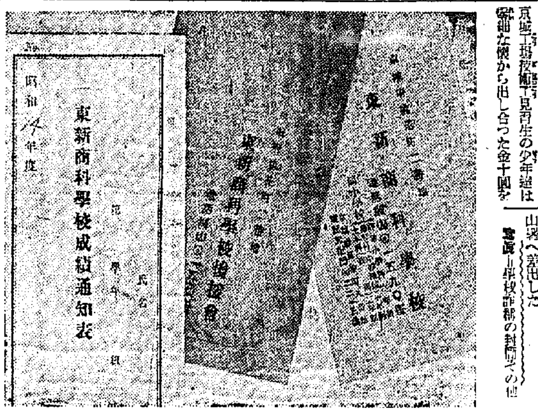

【寫眞＝學校詐稱の封筒その他】

學校ではない 創立者の談

講習會設立者金〇樂氏は目下病臥中で設立者代理をつとめてゐる金〇榮氏の令弟金〇榮氏はあわてながら語る

東新商科學校といふ名前を使つたことはありません、こゝは講習會です、何かの間違ひではありませんか

善處します 松村視學の談

京畿道學務課松村視學は語る 講習會規則が至極簡單でありますために法網をくゞるものが出るのでせう、講習會規則によつて認可されてゐる"講習院"の名稱は場合によつては使用していゝことになつてゐますが全くこちらの監督の不行屆のせゐです、早速取調べた上善處します

困つたことだ 府學務課長談

京城府阿部學務課長は語る 修學旅行費を中退者に返してないといふことを聞き、早速それぞれ子供達の原籍地へ書留で返すやうに嚴重にいつて置いたのですが困つたことですね

學校と思つて 生徒は喫驚して語る

同講習會三年生李〇〇君(一九)＝假名＝は語る 私は新聞に東新商科學校が生徒募集してゐると出てゐるので當局の許可のある立派な學校かと思つて入つたのですが、最近甲種學校でなく講習會であることがわかりました、しかし三年間も通つてみたのですから今ではやめる譯にもゆかなくなりました、あんなインチキでもいゝのですか

童心の義金

朝鮮鐵道局京城工場技能者見習生の少年達は感心な懷から出し合つた金十圓を"國防獻金に"下さい"と廿九日午後四時ごろ京城府廳へ差出した

"計算機"は飾物 市外ゆきは一切貸切
合同タクの横暴ぶり

京城府內のタクシーが合同して以來、その運行は頗る圓滑で府民の非難を買ひ最近やつと良くなつたかと思ふと今度はメーター棲な無視した料金制度にまたも府民の非難は高まつて來た、府內各所にはこの合同タクシーに對する投書が毎日のやうに舞込み、當局では近く京城交通株式會社に警告を發する模樣であるが、最近府內からチョットはなれた府外まで行くとメーターの示す料金はどうあらうと貸切り料金を請求される、例へば弘濟町の火葬場附近だとメーター一圓そこ〳〵にも拘らず、こゝまでは三圓ですといはれ一時間待たせるとメーターの待ち料金はどうあらうとこれも一時間の貸切りで三圓を要求される、ちやんとメーターがあるぢやないかといへば運ちやんは私達も會社とお客さんの板挾みで困ります、といつて會社の內容を話しますと直ぐ飾です、會社では市外になると貸切りでないと行くなといつてゐるかもしれないし、お客さんはおこるしやりきれません、京城は合同してばかりに府外になると京城におられませんから各署も苦情をきゝ、かういつた調子でいまや合同タクへの非難はさらにこれを許可した當局の責任を追究してゐるのが各署への投書を通じてみるとザツトこの通りである

タクシー本社に聞けば ◇ 營業の多少の增減はありますが一日平均一百九十台から二百六十台動いてゐる筈です、就業車輛の從來から減少してゐるとは思つてゐません、メーター棲の不良と申しますが各營業所には車輛調査係がをりますし、こ

★…同タクシーは府民交通の利用に應じたいばかりでなく府民の便益で營業に關心を用ひなたい、營業の不斷切など以外の自のとで議論したもの筋によれば會社の經營不安から來るものだといつてゐる、會社は劇的營業の當局の指令にもとづけてドン〳〵申を切る、監督官廳の嚴重な再考を要求する

★…タクシーのメーター計算機は滿足にできない、時局的に乘る所から乘る一定時間でもその日によつて料金が違ふ、不良メーター棲を一掃して欲しい

★…府內からタクシーに乘つたが同時に乘つてホントのチョット府外に出たところ運轉手は既によつて府外に出るまで何時もはたつて一時間三圓といふことになりますと無理な貸切といふことになつた、メーター棲を見ると一圓三十錢といふ數字が出てゐた、これは會社の…府か不良運轉手の頭か――チョット判斷は出來ぬが會社に電話をかけると何から何まで運轉手の所といつてゐる、當局の調

志願兵勇士座談會 ⑦
爲せば成る何事も
これが軍隊精神の尊さ！

松本 石垣大佐、海田大佐殿を始め教官の方々の氣持ちの方を伺ひたいと思ひますが……

海田大佐 これからの志願兵の最初の手紙に接した時にはホッとしました、第一瞬に到着はしたもの、如何してゐるだらうか――と日夜氣がかりであつたのですが、そのうちに李仁錫戰死の報が入りました、死の報が入り暫くしてから田中教官と感じ、私は皆んな部隊で入人として非常な喜びを感じてゐるてゐると思ひ、同時が下りましたの人々にどう響いてゐるか、といふ事を見てゐますと誰も彼もが感激してゐる、地方の有力者などはむしろその戰死の良さに感じてゐるほどでした、實は私の手許に同地方出身の者が四名をりますが、

田中教官 李仁錫戰死の報を受け茨川部の彼の家まで參りました、その時、李仁錫の死が地方に

松本 李仁錫戰死の報が本社に入つた時には私共非常な感銘を受けましたネ、また新聞に對して讀者からどん〳〵眞心を籠めた手紙や弔慰金がやつて來るのです、朝鮮ばかりでなく內地からも弔慰金が來ましてネ、本當に感激しました

志願兵諸君はやがて郷里に歸られるし、村の青年層の指導者になる事と思ひますが、その時に は實戰で鍛へた心身や貴重な體驗はきつと役に立つ事と思ひます

諸君も今後の事に就ては相當考へてゐませうが"龍はかうしてやらう"とか"かういふ方法で村の青年を指導してやらう"とかいふ

そのうちの一人が身體を惡くして歸さねばならなくなつた、すると歸る日になつて私の所に來て日く"私は李仁錫の勳を讃つて入所したものである、彼に負けない職功を樹てようと誓つて來たのに身體が惡いくらゐで歸されたので は李仁錫の靈に對し申譯がない"といつてなか〳〵歸らうとしませんでした、それで李仁錫の靈死が半島青年層に如何に影響を與へてゐるかといふ事を如實に知つて非常に嬉しく感じたものでした

姜上等兵 大抵の志願兵は皆さうした氣概を持つてをります、元來半島の青年には惡い點があるといふ事も讀者の皆樣が少しでもあるとも鍛きません、遊んで樂に暮さうとします、かういふ惡けた精神は軍隊に入れて鍛へると立派になるのだと思ひます、戰爭にでも出れば一ぺんで良くなると思はれます、自分は"君達は一度軍隊に入つて來い"といふ積りです、實際戰爭を經驗して來た自分等には何事もやつて出來ない事はないといふやうな精神が出來ました、この精神を一般の青年にも持つて欲しいと思ふのであります

プランですネ、きつとこれをお持ちの事と思ひますが如何ですか

咸上等兵 自分達は第一線に出て感じた事ですが、いろ〳〵雜かしい思想問題は別として上官の命令に從ひ何でもやつて來ました、そして今後どんな事でも出來るといふ自信を得ました、自分は何でもやれるんだといふ精神を是非銃後の青年に植へたいと思ひます

松本 それが軍隊精神の有難いところです、何事でも出來る、やらうと思へばどんな苦しい事でも出來る、この精神は實に貴い、特に皆さんのやうに第一線に出られた人達にはこの精神が明瞭だと思ひます

咸上等兵 私は遺骨についてちよつとお話したいと思ひますが、銃後の方々は遺骨を粗末にしてゐると考へてゐる人があると思ひます、戰場ではそんな遺骨を絕對に大切にします、どんな苦戰の場合でも遺骨を放くしたり死體を遺棄したりする事はありません、必ず戰友が抱いて歸るのであります、また遺骨が通過する時には如何なる仕事をしてゐても出迎へるのであります、遺骨を粗末にするやうな事は絕對にないのであります、銃後の方にも是非お知らせしたいと思ひました

海田大佐 林崇華は負傷しながらも中隊長のところまで報告に行き戰鬪が濟んでから病院へ行つたといふ責任觀念の強い男ですが中隊長は本人が足と手を負傷してゐるのを全く知らなかつた、元氣に報告をするからね"よし御苦勞"といふのでそのまゝ戰鬪を續行したが夕方になつて報告を聞き初めて負傷してゐた事を知り中隊長も驚いて中隊命令で病院に入れたが、その責任感の強いのには全く感心したといつてゐた、その時の偵察報告はなか〳〵重大なものだつたと聞いてゐるが、何れにせよ實に立派な武勲といふべきだと思つてゐる

松本 ほう、それは初めて伺ひました、そんな武勳があつたのですか――どうです、負傷した時の氣持やその前後の狀況を聞かせて下さい

出席者

◇陸軍步兵上等兵 朴宗華 ▲同李福龍 ▲同姜錫柱 ▲同咸成厚 ▲同李昌祐 ◇第廿師團報道部 石垣大佐、物部中尉、黒田少尉 ◇朝鮮軍 土屋中佐、蒲少佐 ◇志願兵訓練所教官 海田大佐、同森本教官、同田中教官 ◇京城憲兵分隊 西山木氏 ◇本社側 高橋編輯局長、松本社會部長ほか二記者

一家揃つて創氏
子福者の"松山"警部が

京城府警察部保安課松山警部(まつやま)もは、廿九日"松山(まつやま)"と創氏をやつた、府內昌信町六六八ノ四四の自宅に當主松山芳夫さんをこの間に長男忠一君(二〇)次男幸二君(一七)三男義三君(一〇)四男徳夫君(七)五男信男君(三)と長女愛子さん(一三)といつたふうに子福者であるが先づ夫人の賢淑さんを始め揃つて內地風に名前を改めたのをはじめこの際に創氏と共に心身一體となり皇國臣民意識の下に徹底的に一家の家風から國で直したいと率直な非常時警察官の心境を披瀝してゐる

松山警部は昭和三年京城法學專門學校を卒業で卒へると時の京畿道警察部長上田盛直氏の斡旋で警察部に入り、本町署へ移つたものであるが稀に見る溫厚篤實な人格者として署內はもとより一般民衆からも信望の厚い明朗な警察官である【寫眞＝松山警部】

松山警部 廿九日午後、警察で創氏へたがつちりした體格がどつかりと椅子に据ゑて創氏への燃える情熱を語つた 今度の民事令改正は半島出身のわれ〳〵に取つては、この上なく光榮であり且つ果民生活の具現化への試し申分のない好機だと思ひます、何ごとも實行をするのに元づ形式的にも條件をその實體へ符合させることが肝腎だと思ひます、その意味で先づ日本的な氏名を戶籍上に創り、それから精神的にも皇民的誠實をこめてお國のため盡す

これは運轉の保安課で封印したものですから不良品はないと思つてゐます、府內から府外への貸切り問題ですが貸切り一時間三圓といふ規則にはなつてゐますがこれは運轉手の解釋によるものでした、府內のはずれから府外へ出る時などこの規定ではお客様がお困りでせう、だからそれは常識で……"と苦しい說し"會社は良心を以て府民のために當つてゐます"と非難は全部否認してゐる、本町署佐藤保安主任談 "最近またく〳〵タクシーに對する非難の投書がある、余く困つたものだ、メーター棲の不良の問題は當保安課に運轉手を呼んで調査して解決し困りませう會社の責任か不良運轉手の故かハッキリして貰ひたい、投書は會社に對する要望ばかりだが會社もこの點を考慮して誠意して貰ひたい"

慶北線近く營業を開始

鮮滿鐵道株式會社が昭和十一年度から經營を取り買收決定なみた慶北線安東・醴泉間は四年度迄に…

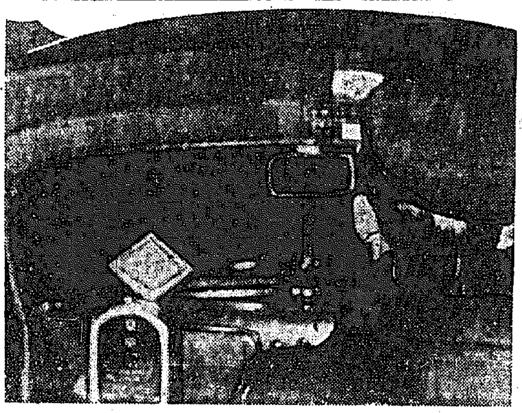

【寫眞＝飾り物のガタ〳〵メーター】

女戶主も創氏に初の名乘り

べきです、私の氏の松山ですが松は、雅號が「松嚴」であつたので松を取つて松山とやり盛繁は、私が警察官生活へ足を入れる動機を作つて下さつた上、色々とお世話になつてゐる上田盛直先生の盛を拜借して盛繁と付けました、この上は一生帝國の警官です

京城壽松町一五八ノ一二二女戶主金永淑さん(五)は二月十一日紀元節を期して水野子に創氏するためその手續方法を相談に廿八日京城鍾路署警察署案內所を訪れた、女子の內地式創氏名乘りは金さんがはじめてである

七十名に！慶南の痘禍

【釜山電話】慶南の痘禍は廿九日晉陽郡文山面一名、同郡嶺山面一名、計三名の新患者發生累計七十名となつた、內死亡七名、全治二名、現在六十一名である

淺間丸殘り船員等語る

【門司電話】ドイツ本國に歸還の途を不幸その同胞を英國軍艦に拉致された淺間丸乘組殘り獨逸船員ショハンテス(二五)ら十九名は二十九日朝の特急富士で下關着、同朝出帆の關釜連絡船興安丸で釜山上陸シベリヤ經由歸國するが一行は昭中突々 我々はあくまで友邦日本の友誼を信頼してをり英國軍艦に拉致された同僚の歸還するのを待つ

種痘しても注意を 天然痘又二人

◇京城上往十里町五三三ノ二十番地採石場人夫林德吉君(三)はさる廿日種痘をやつたが廿九日午後發熱、診察の結果、眞正天然痘と判明、順化病院に入院させると共に東大門署では附近一帶の大消毒を行つた、これについて京畿道大塚衞生課長は語る

種痘をやつたら大體の場合は先づ安全ですが、時にはその人の體質なり周境によつて例外もあります、そして種痘の發病性はやつてから十二、三日目に現れるのですから早目にやつてゐればかゝらんで濟んだのです、しかも、天然痘の人體に感染し潜伏してゐるのは、やはり十二日位であるから種痘をやつて間もなく罹つたとしたら今ごろ發熱するわけです、その代り未種痘者よりは、ずつと輕く濟むから一般民は一日も早く種痘をしなければいけません

▽また京城蓮池町二ノ一採石場人夫金道興さんの長女英淑ちやん(二)も廿九日午後發熱順化病院で診察の結果眞正天然痘と判明した

言葉巧みに 田舍出を釣る

買物客さん(三)は京城に行けば品切れの綿織物(人絹)を買へるといふ話をきいてはる〳〵入城、京城府南大門通一丁目附近をうろついてゐたところ、見知らない男がつてゐた、廿八日午後一時ごろ府內某旅館の部屋に泊つてゐたところ『ちよつとこゝに行つてゐて呉れ』と四反代金百四圓を持つて一緒に相信昌內に入つたまゝ姿を消したので相信昌の前で待つてゐたが暫くしても出てこないので卅九日鍾路署へ屆出た

少年二人の剽盜 現金を強奪！

【釜山電話】廿九日朝釜山に上陸した岡山縣和氣郡日生町川口吉末(三)さんが府內昭和通二丁目の知人林吉吉さん方に行くため午前六時五十分ごろ南濱町一丁目三八附近を通行中突然十七、八歲位の二人連れの少年が現はれ一人は後から組ついて目隱しをし、他の一人は川口さんの持つた風呂敷の包物四枚(價格百二十圓)入りのトランクを掠奪して逃走した、申告により釜山署で犯人嚴探中であるが強奪されたトランクは現場附近にそのまゝ遺棄してあつた

卅戶を全燒 典浦町の火事

【水戶電話】二十九日午後一時三十分頃京城府鍾路町鍾路町川邊大工職の赤堀松吉、道夫の赤堀伴太郎方の間から發火、三十棟五十戶を全燒、午後三時鎭火した、原因その他取調中であるが、損害三十萬圓に上る見込みである

廿名生埋め 志野木の大雪崩

【福井電話】福井縣大野郡上庄村木の本志野木鑛山に二十九日朝突如大雪崩襲來し、あつといふ間に作業中の廿餘名を埋沒した、目下附近住民總動員で救助作業中であるが生死不明

話題拾急

☆…京城元町二ノ九〇金本富(?)理髮職人崔相(?)(二)は廿八日午後四時ごろ猫イラズを飲んで自殺をはかつたまではよいが

☆…苦しさにたへかねて今度は助けテーと附近の病院に飛込んで大騷ぎしたがたうとうのぞみ通り天國行き

☆…その原因は博打が惡くて親に勘當され、今度は觸りにしてゐた愛妻にも愛想をつかされて逃げられたことを悲觀したもの

藤田少佐 (遺稿) 戰場 繪日記 陸軍大臣畑大將題字・清水機關部長序文 ▲軍人トシテハ血ヲモツテ彩管ヲトリ ▲人間トシテハ肉ヲモツテ綴ル戰場記錄 出征ヨリ陣歿マデノ三年ノ遺稿 手数料 定價三〇〇圓・〒三〇(送一圓)

新刊 ●華山と爲恭 藤森成吉著 五円 ●あしや日記 下田將美著 一円四〇 ●マチス 限定版五〇〇部 二円二〇

高見澤木版社 東京中野上高田 振替東京七〇四番 二ナケ レベ本社へ

此の發明こそ銃後の完璧

遂に完成せる— 大發明品!! 何處から何處へでも話の出來る機 交換臺も 交換手も 料金も 不要 指一本で何處へでも自動交換して話の出來る卓上電話機！

陸軍省 海軍省 帝國大學 諸官廳 各軍需工場 御用 爽快なるベルの聲

純國產品 完璧を期したる技術的優秀製品 故障絕無・責任保證 ◎銃後の生產擴充に ◎能率增進 ◎人的不足の强化 到る所で絕讚・好評 各會社・商店・家庭等 利用範圍實に無限

一手代理店募集 至急申込下さい 鮮滿北支及京城道ヲ除ク

日本電信工業株式會社 東京市下谷區御徒町三丁目 電話下谷(83)一一四八・〇六四三番

品質向上＝炭價低廉 龍峴炭 日鮮礦業株式會社

早稻田大學募集 學生(試驗期日)(願書受付)
第一高等學院(文・理) 自二月一日至同十九日 自三月廿一日至同廿二日
第二高等學院(文) 自二月一日至同廿一日 同 廿三日 同 廿四日
專門部(政治經濟・法律・商科・工科) 自二月八日至同廿三日 自三月廿五日至同三十日
高等師範部(國語漢文・英語・歷史地理・數學) 自二月五日至同四日 四月 五日 六日
專門學校(夜)(政治經濟・法律・商科) 自三月十六日至同四月十五日 同 上
◇試驗期日及ビ試驗科目ニ就テハ規則書ヲ參照スル事 ◇規則書ハ郵券三錢ヲ添ヘテ各學部事務所ニ請求ノ事

社債償還公告
當社第壹回物上擔保附社債第六次定時償還ノ爲抽籤致候處左記番號ノ債券當籤致候ニ付此段公告候也
壹百圓券(甲) 自286至240
五百圓券(乙) 自46 178—176
壹千圓券(丙) 自286— 240 630— 640 950— 988 1,800—1,808
五千圓券(丁) 自 95— 96 875—878
壹萬圓券(戊) 自 877—894 957—963
償還金額 金貳拾萬圓也 償還期日 昭和拾五年貳月拾五日 支拂場所 朝鮮銀行本店及同國內各支店
昭和拾五年壹月 朝鮮窒素肥料株式會社

京城府鍾路二丁目 パコダ公園前 同仁醫院 皮膚 泌尿 性病科 醫學博士 鄭準謨 電光1392

旭町一丁目一八八 衣笠產婦人科 醫學博士 衣笠茂 電本5912

日本生命裏 黄金町入口 皮膚泌尿性病科 醫學博士 渡邊晋 電本894

花柳病專門 京城府南大門通 恒松醫院 電光4007

創立明治三十二年 株式會社 朝鮮商業銀行 京城府南大門通一丁目 頭取 井上清 專務取締役 堀正一
支店 京城(南大門・同鍾路・同東大門・同本町二丁目・同本町四丁目)・開城・大田・平壤・利川・清州・禮山・全州・裡里・長興・唐津・統營・三千浦・馬山・鎭海・釜山本町・同牧ノ島・同草梁町・新山・方魚津・元山・永興・咸興・端川・吉州・淸津・羅南・會寧・沙里院・安岳・平壤・同大同門・同西門・順川・定州・新義州
出張所 …

衛生陶器は東陶製品 セメント防水剤はマノール タイルの御用は DK印 (指定代理店) 東洋陶器會社特約店 淡陶タイル製品 藤木タイル製品 マノール防水劑代理店 京城府黃金町二丁目(電話本局長七〇六番) 吉川洋行

特許 安全索道 鑛石及貨物運搬用 價格低廉建設簡易 型錄進呈 見積提供 代理店 三井物產株式會社 京城支店 安全索道出張員駐在 索道ニ關スル一切ノ御相談ニ應ズ

山葉ピアノ 山葉ピアノ 550圓より 山葉オルガン 43圓より カタログ贈呈 日本樂器會社 京城出張所 京城本町

花柳病外科 京城旭町二丁目(中央電話局前) 本局2736 鳥崎病院

飼犬 コリー種、牡、毛色赤 右一月二十六日所在不明 發見者ハ御一報乞フ相當謝禮可仕候 忠南溫泉ノ 長崎旅館

廣東の花賣娘 人氣の新興 上海の花賣娘 歌手 岡晴夫唄 …批評の聲盛ん キングレコード

激流（102）

久生十蘭（作）
伊勢良夫（畫）

椿貞三（八）

椿の方でもだんだん乗り出してくるし、鳳凝もいつの間にか寄つて行つて、膝と膝が觸れ合ふほどになつてしまつた。

椿は、手を使つたり起ち上つたりして、その時の光景を眼に見えるやうに演じて見せながら、

「……窯道だけは離れたと見えて、腰までゝ電線を手繰りながら、何とかして火の中から逃げ出さうと焦つてゐる。もう足元に火がつきかけてゐるんですから、そのまゝにして置くと燒け死んでしまふ。こつちはどうでもいゝから、せめて、あの人だけでも助けてやれと思つて、噛ッ、噛ッと叫びながら燃え上つてゐる坑道の枝を飛び越えてその人の傍へ寄つて行くとうまいことに、すぐ傍に水道管から噴き出した水が滝のやうに溢れてゐるところがあつたんです。いきなりその人を水溜りの中へ押し轉がしてやりました。……夢中になつてやつてゐるうちに、いつの間にか、火の中から出てゐるこいつは奇體いと思つて、さつきの人の容態を眼で電線を手繰りながら、下廻りの本坑の入口まで這ひ込ましたよ」

鳳凝は、悲しくなつて、どうと聞いてゐられなくなつた。

「……それで、その三人の方は助かつたんですか？ 先に、それを言つてちやうだい」

椿は、勿體ぶつたやうすで手で押へて、

「まあ、お待ちなさい。いま順々に言ひますからね」

笑ひかけてゐたのを、またあわてゝ

なんかボツ毬のやうにすつ飛んでゐたでせう。……フト氣がついてその時は、さすがの僕もゾッとし顫ひあがつてしまひました。こんなことをしてゐる場合ぢやないと思つて、また三人のところへ戻つて來て、一人を肩に擔ぎましたが考へて見ると、何しろ穴の出口までは遠いんですから、一人一人運び出してゐたんではとても間に合はない。高熱窖にこへ火がつかなければいゝわけなんだから、これは、どうしたつて火を防ぐ方が先だと思つて、その邊の坑木や枕木を出鱈目に積みあげ、その間を土で埋めて一生懸命に通風坑を塞ぎはじめました。……ところが、火の勢ひがひどいので積む端から火がついて燃え上る。どうしたつて枕木ぐらゐぢや追ひつかない

「……それから、僕は、こんな恰好をして穴の中へ入つて行きますと、焔が轟々と通風坑を傳はつてきて、倒れてゐる三人のすぐそばの綜脚へ吹きつけてゐる。……そこには、さつきも言つた五百十三の物騒な高熱ガス層なんです。それへ火がついたら、三人どころか、この邊の家は一軒も殘らず、すつ飛んでしまふでせう」

さう言つて、無邪氣な顔でニヤリと笑つて、

「……人間の心の作用といふものは實に妙なもんですね。さういふ際どい時に、僕は、一瞬、何をしてゐたと思ひますの……ふ、ふ、ふ、僕はね、親爺はどうなつたかしら、と思つて、一生懸命に腹這ひして跨いてゐたんです。……實際、どうかしてゐる。僕がもう十分もそんな馬鹿なことをしてゐたら、僕

んです。……惡いことには、枕木が燃え出したゝめに、火は一層高熱窖の方へ近くなつて、何とも遁いことになりました。……僕としては人事を盡したわけで、これ以上どうすることも出來ない。顔も熱くなつて、やるだけやつたんだ、もう勝手にしろと思つて、穴の底へ胡坐をかいて五分間程見てゐてやりました。……ところでね、僕は、これで相當な顔を持つてゐたわけなんです。實に馬鹿なことなんですが、ちよつと郷の歡樂をやつたばかりに、何もかもうまく行くことになつたんです。いつたいどうしたと思ひます？」

鳳凝は、氣が氣でなかつた。

「焦らしては、いや」

椿は、得意さうにグッと頭を反らして、

「あなたも考へてごらんなさい。なんでもないことなんだから……」

……

本社特選 日本棋院 五人拔戰

【第十一回】 ＝小泉四段四連勝・五局目＝

先 四段 小泉重郎
六段 橋本宇太郎

各持時間九時間 一分以内切捨
消費時間 白二時三十分 黒四時三十分

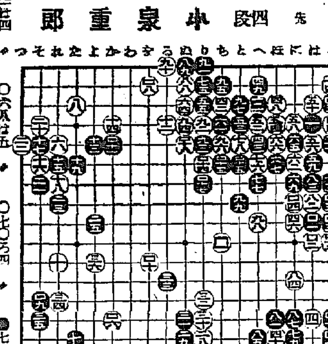

○六か十四 ●七か十六 ○八を二 ●九を十三 ○一〇を十一 ●一一か五 ○一二ろ十 ●一三ち六 ○一四り六 ●一五と六 ○一六へ五 ●一七り七 ○一八ぬ五 ……分 6 9 4 1 1 1 7 1 ……1 2
○六〇ろ四 ○七二は四（劫トル ツグ） ●六三は四 ○二六へ五 ○六八は五 ○七〇ろ四 ●七一に五

白實利に拘泥して 左邊補綴を怠り敗色

評解 七段 木谷實

（解説） 白百六はこの場合の好着といふべく、黒を百七と圍ましたが白百六の働きは大きい。

白百六は普通の着眼を以てすれば「よノ十四」であるが、それでは黒「よノ十五」にオサれて面白くない。

×

百六は一見連絡不完全で切斷の惧がありさうだが、黒から參にこれを咎める手はない。假に黒百で「よノ十三」にコスミツケる

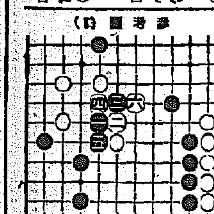

參考圖（1）

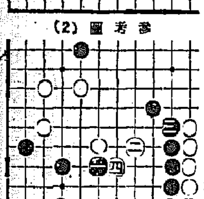

參考圖（2）

のは、白「かノ十三」にとかれてキルことは出來ない。又黒「よノ十三」にケイマし白「かノ十二」にヘにオシた時、黒「かノ十二」にヘネても、參考圖（1）白六とシチョウにとられて、結局黒は四邊に受けなければならない。何れにしても受けなければならぬのなら、最初から受けて置く方が左邊の白を堅める意味に於てよい理である。

×

黒間しく受けるとしても、百七は「かノ十五」にツケる方が堅るやうに感じるかも知れぬが、それは參考圖（2）白二、四の調子を與へるから面白い。

これに依つて白から百六と打たれた以上、黒百七がやむを得ぬ手であることを首肯されよう。

◇黒から「よノ十三」に打たれるに比較して、白百六、黒百七の交換は、著しく黒地を削つてゐる。

（講評）白百八は「れノ十四」に出て黒「れノ十五」にオサへて、左邊の酸子に補強工作を施すべきである。それを黒から百九とオヨがれて實利を稼がれつゝ攻められるになつたのは大いに不利である。

◇實利的見地からすれば、白百八は局中第一の點であるが、黒百九とオヨがれると白は全體的に薄くなるから細いのである。この意味から白百八では「れノ十四」に出て黒「れノ十五」白百九が推奬されるのである。その時黒若し「るノ二」にキッて來れば、白は上邊を放置して「そノ十五」のキリトリ等が考へられる。

これは對局者自身認める處であつて、さう打つて置けば歡監不明の局勢であらう。黒百十一となつては、黒に左祖した形勢である。

（解説）白百十二は黒から「ほノ十一」にハサまれるのが大きいから、その防ぎに外ならない。

黒百十三乃至百十七の利かしは働きでこそあれ決して無駄ではない。これは既説の如く八九の時から、黒の胸中に畫かれてゐた手段である。

本紙獨占 全高段者總動員 東西對抗大棋戰

加藤治郎氏三局勝・四局目

持駒 △加藤治郎氏 歩

第二回（圖は前局八七歩迄）

先 五段 加藤慶次
五段 加藤治郎

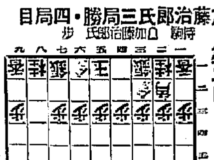

持駒 ▲加藤慶次氏 歩

相かゝり戦展開

【十ノ二】 觀戰記 八段 金易二郎

△八二飛 ▲四八銀1 △六二銀 ▲六九玉 △四一玉
▲五六歩 △五四歩 ▲五七銀2 △三四歩 ▲七六歩
△五三銀 ▲一六歩2 △一四歩 ▲三六歩1

（先手二十九手 持時間各九時間） 消費時間 累計（△加藤治郎氏 ▲加藤慶次氏 ○分 六分）

本日の初手、加藤（治）五段は△八二飛と、ノータイムである。無論八四飛の構へは前回述べた如き意味からして同型をたどつたものと思はれる。同型といつても浮飛車の同型と低き構への形では他の駒の繰出しに非常に變化が生じるのであつて、先手の態が判然と局面に現れ難い。其處が後手の付け目とする處で、手詰り模様を狙ふることを含んで同型するともいひ得よう。

加藤（慶）五段の▲六五歩は一般定法とされてゐる様だが、茲で一六歩を突いて一四歩と受けさせの▲五三銀迄は相掛り戰としての舞臺である。

次の加藤（慶）氏の▲二六歩は積極の手段にして、之に後手方が△六四銀とでも來れば一五歩と端の位置をせんとの策略であらう。重厚な加藤（治）五段は僅かに△一四歩と應じた。之に對して▲慶次氏は、三六歩と指し四六銀より五五歩から三五歩の急戰を望まんと虎視眈々として構へてゐる。

比處で加藤（治）氏の指手を窺つて見よう。

同氏の棋風より推せば△五二金又は△四四歩の二手段があり、又機先を制する意味で△六四銀と進み、五九歩の交換策も考へられる將又七四歩と突いてあく迄敵の仕掛けを待つ方法もあり非常に興味のある處である。

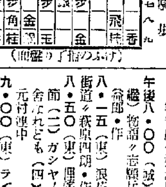

（前圖より指つぶけ）

木村名人講評

第二回

後手の守勢は先手に最善形を與へる。この意味を回避せんとするのか一歩も讓らぬ相掛り形の特長で、闘志燃ゆる若手連の將棋は勿論、理想的な根據からもこれが相掛りを窮慢する最大の理由である。

先手三六歩は攻撃姿勢を形成せんとする有力な一手である。

三六歩、三四歩、三七銀と進みなほ二六銀將又四六銀と變化に出る指し方も趣向らしいが斯る局面は喰ひ止めの重伴を備ふ同氏に對して無理な注文かも知れない。施くまで先手の態を窺擇せんと、當てされたのであらう。以下後手

JODK ラヂオ

卅日（火） 第一放送

朝の部

午前六・五〇 ニュース
七・〇〇（東） 時報
七・〇一（東） 支那語講座 土居申一
七・三〇（東） 朝の修養 水戸學

派の尊皇思想（一） 菊池謙二郎
七・五〇（城） 宮城遙拜 今日の天氣見込
七・五一（東） ラヂオ體操
九・二〇（城） 氣象通報
九・四五（東） 幼兒の時間 オハナシ「狐サンノ雪ダルマ」千野利雄
一〇・〇〇（城） 衛生メモ、日用品値段
一〇・二〇（東） 家庭の時間 寒い時の食物と脂肪 東京市衛生試驗所榮養試驗部長 近藤光之
一一・〇〇（東） 小學生の時間 「第二」觀察話〃みかん〃 深澤正宇

晝の部

正午（東） 時報、今日のお知らせ
午後〇・〇五（東） ハーモニカ合奏（一）ラデッキー行進曲（ヨハン・シュトラウス作曲）（二）ホール作曲・川口章吾編曲（三）ホカラミア プロジーッテ作曲（四）ライラックの花咲く頃 川口章吾編曲（五）魅惑 フリード作曲（六）アリババ 川口章吾編曲 川口ハーモニカ樂團（指揮）川口章吾
〇・三〇 ニュース、鮮魚卸賣値段、青果・蔬菜卸賣値段（京城）
一・一五（城） 家庭の時間（朝鮮語・釜山・裡里）學齡兒童の健康について（二）體質と體格 李先根

夜の部

六・〇〇（東） お話〃黄河のながれ〃 永持一徳
六・二〇（東） コドモの新聞
六・二五（東） 講演 科學界のトピック 理學博士 坪井忠二
六・四五（東） 産業ニュース
六・五五（東） カレントトピックス
七・〇〇 ニュース・天氣見込
七・三〇（大） 國民歌謠（一）かへり道の歌 竹中郁作詞・古關裕而作曲（二）空の勇士 陸軍省撰定・藏原要次郎編曲（獨唱）徳末義子（齊唱）JOBK唱歌隊男聲部（伴奏）日本リードアンサンブル（指揮）藏原要次郎
七・四〇（東） 講演 ポーランドを中心とする歐洲の政情 特命全權大使 酒匂秀一
八・〇〇（東） 浪花節〃復讐の銘刀〃 松風軒榮樂
八・四〇（東） 青年の時間 新東亞の建設と青年 工學博士 加茂正雄
九・〇〇（東） 十分間演藝 ほがらか日記〃からつ風〃 横山隆一作（おばあさん）吉野光枝（ルミ子ちゃん）中村メイコ
九・一〇（東） 民謠めぐり〃長崎の巻〃 林文三郎構成 伊澤一郎外（伴奏）東京放送管絃樂團（編曲並指揮）伊藤昇
九・四〇（東） 時報・ニュース解說（城）氣象通報、ラヂオメモ・明日の暦（城）地方へのニュース

第二放送

午後〇・〇五 獨唱と合唱（レコード）
一・一五 家庭の時間（國語）學齡兒童の健康について（二）體質と體格 李先根
六・〇〇（平） ウタとピアノ 正義高女生徒
六・三〇 講演 生活の科學化 李克魯
午後七・三〇 講演 回教と回教圏（二） 崔南善
八・〇〇 漫才 孫一平
八・二〇 唱劇調（レコード）
八・三〇（平） ピアノ獨奏 鄭苗多
九・〇〇（咸） ラヂオ小說 李英春
一〇・一〇 中等國語講座（六） 金鳳姫

あすのきゝもの

卅一日（水）

午前九・四五（東） 幼兒の時間 童謠物語〃アシナミソロヘテ〃 東京市明治幼稚園兒
午後〇・〇五 謠曲〃安宅〃 梅若景英
一・一五（城） 家庭の時間（朝鮮語・釜山・裡里）學齡兒童の健康について（三） 五官の話 李長源
三・〇〇（城） 婦人の時間（全國中繼）志願兵を子に持ちて 朝鮮總督府中樞院參議 韓相龍
六・〇〇（東） 解說と朗詩〃一月中の出來事〃
六・二五（城） 講演 昭和十五年度の興枝擴充計畫に就て 總督府鑛務課長 八木信雄
午後八・〇〇（城） 朗讀（全國中繼）物語〃志願兵の戰死〃吉村穣郎・作 小野田源之
八・一五（東） 浪花節〃さめざめ街道〃森屋四朗・作 廣澤虎造
八・五〇（東） 唱歌（一）アンコ節（二）ガシヤ〃節（三）出舍なれども（四）大島節 元村連中
九・〇〇（東） ラヂオ小說〃滑稽と誰百〃（日柳燕石）山本嘉三郎（高杉晋作）見明凡太郎（うの）三條妙子（藤川三溪と柴二）金子寳吉（解說）飯田アナウンサー（詩吟）安藤蕉雄

"街の不連續線" この機會を逸する勿れ

七版限り絶版

京城日報學藝部長 寺田瑛著（四六判三百二十頁 定價一圓 送料十二錢）

『不連續線』の集成版『街の不連續線』が京城雜筆社から刊行されるや、嵐のやうな絶讃を博し、半島出版界最近の大記錄を樹立しましたが、愈々第七版を限りに、紙飢饉の折柄絶版することに致しましたので、賣切れぬうちに早速各書店或は鮮内の京城日報各支局及び販賣店へ御注文下さい。

京城日報社

大阪商船 出帆

内鮮優秀連絡船

○北鮮門司間郵便急行 清津正午發
羅津丸二月一日 下關着翌々日午前 咸興丸二月二日
北鮮發行 河南丸二月十五日 慶興丸二月六日

湖南・北鮮臨時航路 博多・長崎・鹿兒島・基隆、高雄行 大連・内地直行各港連絡 大連船車連絡切符發賣

大連〓十一時門司 神戸 早朝 大連・門司・神戸
黒龍丸 一月三日 二月三日 二月二日 一月三日
扶桑丸 一月二十八日 二月一日 二月一日
うすりい丸 一月二十九日 二月二日 二月三日
鴨緑丸 一月三十一日 二月四日 二月五日
熱河丸 二月二日 二月六日 二月七日
うらる丸 二月四日 二月六日 二月七日

門司基隆直行 蓬萊丸二月七日、高千穂丸二月十一日、高砂丸二月十五日
門司ヨリ神戸行 大連船 多數アリ（案内所讀呈）

京城南大門通二丁目三
大阪商船株式會社 京城支店
電本（2）一〇三〇・一〇三一
内鮮代理店・案内所 清津、大阪商船清津出張所、電話二八八一番 雄基・羅津 國際運輸會社 城津 北鮮商船組 仁川 殷田組 釜山 釜山商船組 ジヤパンツーリストビューロー案内所 京城三越 平壤三中井 釜山三中井 安東大和旅館

毛生え藥 フミナイン

博士創製の毛生え藥
毛生え藥フミナインは皮膚科の權威羽田益吉醫學博士の創製になる特殊劑で、毛髪の發育に必要な滋養的な變調作用と、毛根に刺激を與へて毛の生長を促進し、その發生を旺盛ならしめ、脱毛を防ぎます
禿頭・若禿・白髪・腋毛・脱毛・ふけ・かゆみ・抜毛・赤毛・縮毛・薄毛、男女毛髪不足不恰好の人はスグお用ひあれ
一個五十錢・九十錢・一圓六十錢・二圓五十錢（全國到る處の藥店にあり）
東京市芝區田村町電車通り 發賣元 東京藥院

巴ボイラー

工場・鑛山の大浴場・寄宿舍・ホテル
調理場・食堂・浴室・高級住宅用
給湯に 最低の燃料で 最高の能力を 發揮する 最新式溢水罐で 堅型・横型・貯湯式の各型裝置あり
カタログ 送呈
水道衞生 淨化裝置 設計顧問
株式會社 巴商會 東京・神田區 電話神田 支店 大阪・堺 營業所 京城・黄金町

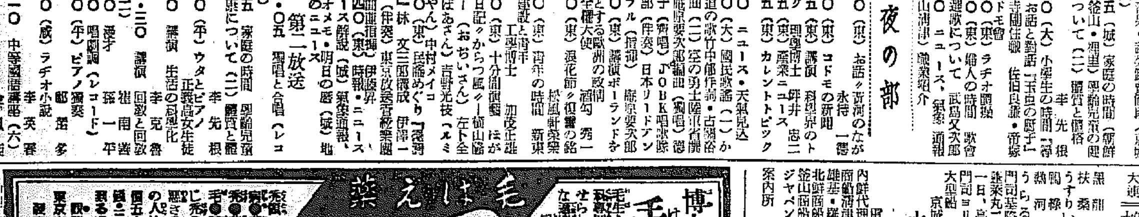

朝鮮信託

信託業務案内
○不動産信託
○金錢信託
○有價證券信託
○其他一般信託
本店 京城府南大門通一
支店 群山、釜山、木浦、平壤、大邱、咸興
營業案内書呈

中根式索條捲揚機械

特許 中根式索條捲揚機械
特許 中根式 最新型コンクリート混合機
汽罐汽鑵高壓喞筒土木建築鐵工用機械工具
京城岡崎町 中根機械合名會社

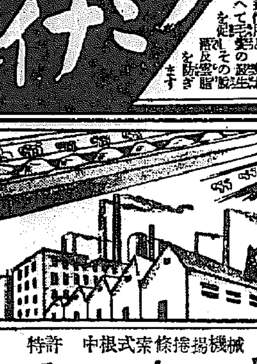

西原産婦人科

傘愛國商行

麻絲。麻布。ミシン絲
マニラロープ。綿撚絲。絹紡。
（其他工業用麻綿絹絲）
帝國製麻株式會社製品
帝國製絲株式會社製品
大阪製麻株式會社製品
朝鮮専屬販賣部
傘 愛國商行
京城府黄金町二丁目 電話本局（2）二九五四〇・三九八〇・五九九五番 振替京城五九五番

櫻正宗

芳醇な口當り 明朗な酔心地
宮内省御用達 山邑酒造株式會社

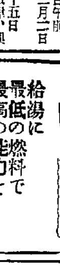

ビクターラヂオ ビクター電蓄

ラヂオの最優秀品はビクターラヂオ！ 八拾円ヨリ各種
R-101型 ¥80.―
◎ラヂオの修理致します・
◎修理中は代品を提供致します
ビクターの最高級ラヂオ兼用電蓄
RE-48型 ¥530.―
京城本町 山口樂器店 電話本局 二七〇〇・三七〇〇

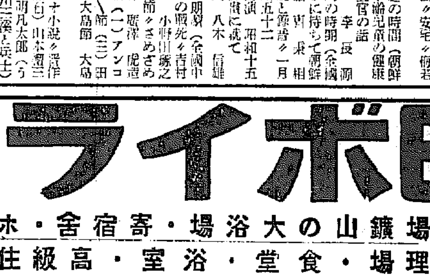

朝鮮汽船出帆廣告

一、釜山出帆
麗水行（急行）毎日午前十時 午後八時
馬山行（急行）毎日午前九時五十分
木浦行各港寄港毎日午後一時
元山行（急行）月廿回午前九時
濟州島行 三日、八日、十七日、廿二日、廿五日
九稙浦行（毎日）夜午十二時
一、木浦出帆
濟州島行 毎日午前九時
釜山行各港寄港毎日午前十時
一、元山出帆
釜山行（急行）月十五回

防音 斷熱 保冷 保溫

工事施工
理想的保溫筒
マルダカ印 タイヤカバー
富豊在庫 説明書呈
發賣元 湯澤商店工事部
京城府古市町四三番地
電話（2）〇四七七番（2）六三四七番

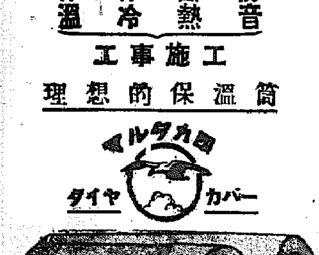

辰馬海上火災

辰馬吉左衛門
京城府南大門通四丁目十七番地（辰馬ビル）電話本局（2）四二九番

マニラロープ

麻綿紐 梱包用紐類
京城府黄金町二丁目 高尾商店 電話本局2535

正木屋洋服店

京城府本町四丁目 電話本局三一九六番 振替京城三九九三番

東京名物

立食 天ぷら 寿し 十二月十五日開業
新町タクシー横
電話本局三六三
旭亭

エチソンバンド

受驗の成績―100点
エヂソンバンド 偉大なる効果―100％
學生諸兄 1.90
入學祝の贈答品として最も喜ばれます
京城長谷川町 高野醫療器械店 電話本局1226

べーむらさき

鋪路一番最新（？）のよい べーむらさき
清進町一ノ一七 鐘路署横入

ネオサントニン錠

完全新驅蟲藥
立正驅蟲藥 ネオサントニン錠
適應症 蛔蟲・鞭蟲 十二指腸蟲 東洋毛様線蟲
（試供品文献贈呈）
株式會社 北島立正堂製藥部 電話本局八六一五番 振替京城四三三番

山金剛 カステーラ

特選獨店 新発賣
入実松山金剛
▲和風 角平型
▲洋風 渦巻型
京城本町 亀屋・金剛山

プリーズ

貴女の若さと健康に
毒月の生理に
專賣特許 實用新案
プリーズ
近代女性の御家庭必需品！ 事務・スポーツ・旅行の好伴侶！
六枚入 十五錢 十二枚入 十九錢
全國各有名藥店化粧品店にあり
各バンドにて使用出來ますその後吸收の強さと迅速の吸收作用は御間中お忘れます
總代理店 城京 株式會社 新井藥房